（中華郵政特准立券掛號之新聞紙）

滿洲報

（第三種郵便物認可大正十一年七月廿四日） 發行人 王平山 編輯人 金念曾 印刷人 金懿章

（本報價目）每月一圓三角六個月七圓二角全年十三圓八角報費先惠郵票不收（外國除日本概加郵費）（廣告刊費）一行十二字起碼一日每行一圓特別地位加倍長期者另議以上俱以現大洋爲本位朝鮮臺灣日本及其他國即以日本金幣爲本位

發行所 中日合辦 滿洲報社 大連市山縣通一四二番地 電話 編輯部（長）五一三一番 經理部（長）四〇三四番 社長室（長）二八一四番 振替貯金口座（大連）三七三番

THE MAN CHOU PAO
142 Yamagatadori Dairen
Manchuria China

昭和七年三月廿七日

中日和會廿六續開
混合會意見一致
撤兵案保留決於廿八再開會
混合委員會目的組織及人選

中日停戰會議廿六日午前十一時四十五分閉幕廿七日休會豫定廿八日午前十時續開（廿六日上海專電）

中日停戰會議廿六日午前十時開會關於參與四國代表者以構成混合委員會及其任務等意見已趨一致該會之目的係爲促進中日軍之撤退又小委員會對於軍事上問題及双方撤退之細目進行交涉本會議復決定由廿八日（星期一）午前十時開會（廿六日上海專電）

預料形勢險惡之中日和會由二十六日午前十時仍在英總領館開會對於廿五日發生波折之第二項日軍撤退問題暫爲保留先開始討論第三項設置國際警察問題據觀此殆係避免決裂之結果云（廿六日上海專電）

廿六日和會關於廿五日曾至決裂之危機之日軍撤退問題曾爲交換意見但未獲何等決定乃暫爲保留 遂入第三項討論設置國際混合委員會問題大體已見決定 查混合委員會以中日及四國文武官組織之以促進中日双方之撤兵至於委員人數及人選等爲委員會事務上之問題至於委員問題由以田代黃強兩參謀長四國武官組織之常任委員會決定之小委員會與本會議併行今後仍在英總領館開會云（廿六日上海專電）

撤兵問題意見衝突
和議前途尚暗澹
經四使調停廿六始續開會
日方說明之撤兵主張要點

廿五日午後之停戰會議關於日軍撤退問題華方竟要求日軍須廣爲退至公共租界界限云云而毫不讓步 卒至中日兩國意見衝突旋經四國公使調停決定廿六日午前十時續開遂於午後六時四十分散會倘華方不予讓步會議將起重大暗礁云（廿六日上海專電）

華方要求日軍完全撤退日方則主張完全撤退須決於圓桌會議但華方仍堅決其完全撤退之主張云（二十六日上海專電）

廿五日停戰協定會議之中心爲日軍撤退問題即係原則條項第二項華方主張第一日軍須先退往租界及其附近日方對此乃述如次之主張以示強硬態度華方且有擬棄會議以逃避之空氣以致會議瀕於決裂之危機日方爲進行議事計對華方之態度特求其反省並決定廿六日續開會議 查日方對於撤兵所主張之要點如左專由田代參謀長擔任說明『即其撤退線爲上海江灣鎮大場鎮楊行鎮寶山鎮吳淞鎮等相連之線以內停戰協定決不能爲此以上之讓步』 查現在日軍之兵數爲〇〇〇〇馬匹〇〇、若考慮其衛生及居住之設備時則實際問題不能於公共租界及附近收容之而前述上海吳淞之線爲最大限度之讓步地點尤其並非於該線之前方全部配備日軍之意味及於其線以內撤退日軍同時以該線爲豫防事件再發之危險之防禦線否則爲保障和平計乃屬必要云云對此列國公使及列席之各國武官似俱以

英美法意德比等國
對滿皆答覆
蘇俄態度尤爲鄭重
平外團認承認可能

自滿洲新國向列國發出通告後列國將作如何之回答據其回答內容又可推測列國之態度意向者一向視爲重要之件於最近乃美法意德比諸國皆各經由其駐哈自國領事館回答接到通告之旨特蘇維埃政府比其他諸國態度尤爲鄭重 北平外交團方面認爲據此種事實對新國有正式承認之可能性因此外交上生出有利之空氣云（二十六日北平專電）

華方謂須待訓
廿六續會中之討論
日主張之撤退線

頗於決裂之停戰會議經英美兩公使之斡旋於二十六日上午十時仍繼續開會對於昨日日本主張撤退線之一如江灣大場鎮楊行鎮寶山鎮等連線

華方謂俟政府回訓到時始能回答然假使回訓即到加入討議日方之態度既屬強硬而華方亦不容易讓步會議結局仍有決裂之虞云（二十六日上海專電）

日方之主張認爲妥當但未正式表示意思惟華方 郭泰祺乃云『日本所主張之線國民不能承認故絕對不能承認』云云或謂若日方對此節無意讓步時則此會議畢竟不免終於失敗且取締便衣隊之保障及華方擬將日軍推往上海之主張苟不緩和則會議前途頗爲暗澹云（廿六日上海專電）

重要意見未合
仍決努力打開困難
日本軍外双方聲明

廿五日和會散會後重光公使以聲明書日軍司令部以嘉多大佐談話之形式俱爲內容相同之發表如左

午後會議時漸達基礎的事項之討論對於不甚重要之問題逐次進展但重要問題彼此意見未合遂感困難爲打開此種困難決盡以最善之努力廿六日仍由午前十時續開當能討論細目云（廿六日上海專電）

双方均謂困難

廿五日午後之和會關於日軍撤兵問題會起激論竟至決裂狀態旋經四國公使調停乃決定廿六日午前十時續談至午後六時四十分即行散會散會後田代少將仍面帶笑容謂『太困難矣』嘉多大佐又謂『忽逢相當困難之問題但並非決裂』云云一方華代表皆極度緊張 均緘口不談郭泰祺亦只謂非常困難別無所談（廿六日上海專電）

華軍不進決定
廿五午後和會經過

停戰和會廿五日午後零時四十五分暫行休息午後三時續開仍繼續廿四日對一般問題討論中日互相之意見不可侵問題後其根本條項之三項中第一項之『華軍不得由現在線進出一節』已見具體的決定其次第三項關於『日本部隊之撤退時期及其區域問題』亦入具體的討論矣（上海專電）廿五日和會六時四十分散會對於三項基礎案已爲全般的討論惟不甚重要之點稍獲進展其基礎事項則遇一大困難未見一致即行散會仍決定廿六日午前十時續開會議（廿六日上海專電）

双方代表
又一談話

關於停戰會議重光公使談云刻爲一般之討論大體進行順利已見若干之進展矣云

又據郭泰祺云一時雖遇難點但本日廿五已變方向討論其他問題且稍及具體的問題會議堪稱順利云（廿六日上海專電）

難民集南京
衣食俱不足
共黨復跳梁
歸滬者所談

據由南京返歸至虹口之中國人談謂現在旅居南京避難之中國人已達八十餘萬人均皆窮感衣食不足之苦共產黨便衣隊概視此機會爲奇貨多欲藉此釀成不穩之局是故共產黨等數日來非常跳梁各街市流言蜚語頗爲確現一種暴動化之徵兆云（廿六日上海專電）

對美無電
試驗成功

奉天東北無線電台於二十五日午前一時爲對美通信第一次之試驗感度頗爲明瞭已判明實用通信者充分之可能性此次試驗竟告成功云

調查團離滬
分途赴京杭
此後往來各地日程
南京城內遍貼標語

國聯調查委員克勞迭爾馬括兩將軍及四内博士等十四名於二十六日午前七時半赴杭州李芝頓爵士以下數名偕同顧維鈞吉田大使於午前十一時乘輪船赴南京（二十六日上海專電）

國聯調查團中英法德三國代表於二十六日午前九時十分乘火車赴杭州李芝頓爵士及意代表是同日午前十一時乘輪船德和號赴南京李芝頓爵士一行有顧維鈞及吉田日大使但赴杭州則拒絕日方代表之同行（二十六日上海專電）

國際聯盟調查委員之日本側隨員一行同赴南京既遭中國側之反對是故日本側隨員吉田臨時渡隣田齋藤伊藤參事官等全部決定經由大連天津而向北平廿六日入滿洲云

李芝頓等委員一行豫定四月一日由南京出發三日抵北平日入滿洲云（廿六日上海專電）

目下滯留上海中之國聯調查團一行今後之日程爲二十六日夜自上海出發廿七日抵南京於南京滯留四日後赴漢口滯留二日更經北平而入滿洲約滯留三週間調查奉天吉林及其他各地復返東京聽取日本政府之意見後再赴南京聽詢中國政府之意向其後則於北平或青島作成最後之報告書又調查團一行至五月一日對理事會須提出預備報告書此當於旅行滿洲時作成也

國聯調查團一行已定於二十七日入南京國民政府於市各要區遍貼中國反對日本軍國主義并不反對外國滿洲上海兩事件須同時解決之英法華文三種標語云（二十六日南京專電）

調查團於
出發前
李芝頓談

廿六日朝由滬出發以前李芝頓爵士談云

吾人以爲對於中日兩國或世界抑對任何方面必須達到合理的解決故即本此念而爲之努力矣抵滬以來尙未由日內瓦接到何等指示然儻情勢之變化吾人對於國聯總會自負責任吾等之日程遇必要時隨時皆可修正現在所決定者爲今朝（廿六日）由滬出發在南京逗留二三日再赴北平盤桓三四日旋赴滿洲逗留三四星期然後仍赴日本滯留三四星期復返中國將在何處或擇一寂靜之村莊以結束調查報告擬於八月間回日內瓦云（廿六日上海專電）

因陸渡橋衝突
日軍聲明線全線正戒嚴

廿四日午後三時在陸渡橋之日本將校斥候在該地西方卅基羅米突地矣（白川司令官聲明線內）與華軍相遇即起衝突歷半小時後日軍將華軍擊退日方雖無損害但華軍侵入日軍聲明線內已屬顯明因之全線部隊現正嚴戒中（廿六日上海專電）

上海中止罷市

自上海事件發生以來上海百八十餘之各種同業團體皆行罷業表示抗日於最近又商議可否繼續罷市中但主張罷市者不過三分之一主張中止者反居多數因此社會局對市民聯合會長有發出中止罷市照常開業之訓令云（二十六日上海專電）

對滿洲國之設立
今後應取方策
國府外長羅文幹談

南京國民政府外交部長羅文幹氏發表如左之談話

滿洲國設立以來東北之事態益趨複雜化東北多數民衆對此中國領土主權之喪失皆抱極端反對意志由此即可推知掃滅逆徒恢復失地確具充分之可能性再就一部分外國人亦多以此種獨立運動易惹起中國政情之不安發生內亂爲最堪遺憾之事我等自華府會議以來即痛感專賴國聯規約及國際協定解決中日紛爭爲極端之困難故今後惟有全國民一致速醒積極考慮獨力自救之策云云（二十六日南京專電）

注意警、路、賑、教、諸端
立脚於民意改善設備
溥儀執政巡視新都之感想

滿洲國執政溥儀氏於二十四日微服出巡首都之長春市後發表感想如左

余今初次出巡國都見諸市民安居樂業之情狀實出余想像以外故非常欣喜者也於此際凡參與一國之政治者須一致協力屏除私見以努力爲人民謀幸福欲使民心安定非先留意如警察等使治安維持機關臻諸完備不可也視察中見市內似有地方之避難民對此甚應速講救濟方法以努力恢復地方之治安再對此等難民之慈善施療亦今日之急務也且市內關於文教及宗教之設備似不完全又如道路除一部分外皆爲不良道路使人民日蒙塵土此爲舊軍閥之弊政將來改革殊爲必要即娛樂機關體育機關亦須謀更進一步之充實聚諸民族使成一融洽和樂之處所要之於今次之巡視後更將以民意爲立脚而求諸設備之改善此際不可徒拘形式須本樸素以求內容之充實即余之邸宅亦思基此主旨而設備同時對於國家之預算亦願節省冗費以其裕餘充人民慈善等費云（二十六日長春專電）

義勇軍活動
中止之原因

奉山路一帶之義勇軍表面聲稱因缺乏彈藥不能積極活動實則係奉張學良之指令因國聯調查委員過遲中國本郊故令其中止活動迨一行赴滿洲後再以錦西爲中心以攪亂關外之和平擬使調查員目擊滿洲國治安之紊亂云（廿六日天津專電）

馮玉祥辭內長

憤蔣把持軍權之馮玉祥由徐州致電蔣汪請辭內政部長後即往泰安蔣介石爲挽馮乃於廿五日晚派員赴泰安因此蔣馮之內訌又趨表面化馮殆公然與南京擺手云（南京專電）

漢兵工廠移鞏
目下正在進行工程

蔣介石考慮對外關係此次決將漢陽兵工廠之重要機械運往河南鞏縣刻正急於進行其工程此係預備專對蔣氏直屬之軍隊供給與槍子彈等因之閻錫山之太原兵工廠張學良之天津河北兵工廠等又復鼎足分立矣（廿六日天津專電）

張發奎軍調動後
蔣系軍亦趨浙
戴戟強硬粵授意說

張發奎軍調動後蔣系態式江（伐西共匪目下傳稱已由陸輝之第五師及其他等中止討伐向浙江杭州移動此雖係爲對抗日軍準備作戰實則欲藉抗日口實以爭奪地盤茲以上海爲中心華軍之大批移動已爲不可掩蔽之事實故極堪注目云（廿六日上海專電）

粵派極不欲蔣介石之復活乃飭戴戟故意拖延會議以對張發奎軍之參加前線目下張軍正向滬移動中曾大言到滬後將對日軍開始攻擊因之中國之內部的軋轢將於會議之重要時際投以波瀾亦未可知是以會議前途頗爲悲觀云（廿六日上海專電）

法兵赴平
途中被襲擊
砲兵隊匪化

法國駐軍向北平輸送軍需途中忽爲華兵襲擊衛兵一名負傷又楊柳青所駐之東北砲兵隊第六旅因未發餉竟化爲土匪在該地農村橫行對於天津保定間通行之汽車聲稱檢查貨物竟肆強奪暴行以致該方之通行頗感危險云（廿六日天津專電）

通令解散
自治指導部
地方指導員
將改資政局

奉天省政府二十四日發出致各縣訓令一通謂自事變以來因爲指導地方行政曾設立自治指導部機關今新國家既已成立限各縣至十五日以內將自治指導部解散各縣屬於自治指導部之公務照新國家成立組織章程及已發表任命之新官吏執行自治指導部職務又新國家國務院所轄自治指導部之一機關改組爲資政局地方指導員改委爲資政局議員此爲既定事實云

吉興被任
警備司令
致電熙長官
請另選賢能

滿洲國國務院於二十一日任命吉興氏爲吉林省警備司令該氏奉命後隨即致熙長官一電如左

本日奉國務院頒發執政令暨國務院總長處之任命令任命小官爲吉林警備司令奉令後誠爲恐納當此新國家建設執政在吉林省奠都就任警備司令任務實爲重大非文武全才學術兼優者不能負此重任以小官之愚鈍學識淺薄斷難勝此重任與其隕越於將來留無窮遺憾何若慎之於事先銓選學術優良謀畫精審人才當此重任誠爲國家前途之福當茲新國家建設伊始小官並非偸安決依自已力量所及者努力圖報於萬一小官之請辭實因考慮自已實力不能負此重任別無他意尙祈執政就任時小官因邊務忙迫未獲親赴長春慶祝是故未敢直接申叙特爲致電長官務懇代將微意奏明云云

香爐礁糞便投標廣告

啓者本會管內香爐礁屯歷年出包糞便現復屆出包期日昨開催協議員會經衆議決除會長書記與此次出席會吏員外如有能出押金一千元或覓商家五千元以上信用爲保證均有投票權惟押金保證書須於期前或當日交納後始得投票但不足內定金額投票無效茲將場所時日列如左

場所 西山會事務所
日時 定於陽曆三月廿九日午前十一時

大同元年三月二十六日
西山會事務所

長春義升金股東王清樸喬潤溪啓事

茲啓者敝人等於民國十四年春季聯合發起開設義升金莊營業刻因東股意見問題即於二十一年三月六日公同議決情願將股本提出自行營業遂在長春頭道溝富士町三丁目十六番地重新組織春發合錢莊自議決日起實行與義升金完全脫離關係但所有義升金舊時對內對外一切錢財行爲概歸義升金鴻記李峻峰君負責清理決與敝人等絲毫無涉恐未週知特此聲明

長春義升金股東 喬潤溪 王清樸 同啓

注意聲明

啓者爲本號經理陳洪斌另圖高就將自已諸所一切手續理楚代筆自行辭出由辭期爲止向後本號財發萬金與該毫無干涉嗣後他人在外無論再有發生何事本號槪不負責特此登報聲明週知

三月廿四日
長春公合號股份公司 經理 常滙川 同啓

注意遷移廣告

本號現經遷移西潮溝滙源公院內批發零售一槪照常如蒙惠顧無任歡迎

營口 古香堂南紙號啓 電話三三九五番

邊業銀行廣告

本行資本國幣貳千萬圓呈由政府核准享有發行國幣代理國庫特權專營各種存欵放欵匯兌貼現及普通商業銀行一切業務匯水利息格外克已辦事手續尤爲敏捷如持本行鈔券作匯東三省境內各地分行一律免收匯水倘蒙賜顧無任歡迎

總行 遼寧省城大南門內路西德隆店胡同
電報掛號 九九九九
電話經局 總裁室（四五六四）營業（四六五八）經理室（四六五七）傳達室（四六〇七）
日本長途電話（二四八三〇七三）

天津 錦縣 通遼 洮南 新立屯
上海 四平街 哈爾濱 遼源 公主嶺
大連 新民 安達 開原 撫順
遼陽 綏化 海城 法庫
營口 吉林 雙城 西安 北平
安東 長春 黑龍江 山城鎮 昌黎

逕啓者本行發行奉天地名現大洋元角券及京津通用角券除在遼寧本總行營業時間隨時兌現外並委左列各商號代兌

代兌處 遼寧省城大西門裏商業銀行 遼寧省城大北關下頭福勝公

倉庫 本總行設有倉庫辦理貨物押款

哀啓者

顯考劉府君諱德新字潤亭慟於本年國歷三月十一日申時壽終正寢享壽五十又二不孝鶴齡等即日遵禮成服謹諏於國歷四月

八日 家奠 修經
九日 開吊 題主 道經
十日 成主 禮祭 釋經
十一日 致祭 發引

遠近親友恕不計報謹登報訃聞

孤子 劉鶴齡 泣血稽顙
期服孫 鳳英 麟 泣稽顙

通訃處 海城九成德 奉天大城內老天合 大西關廣泰德
喪居 海城二道胡同本宅

日俄關於滿洲問題
往來交換之文書
兩國皆誓遵守波斯瑪斯條約
蘇俄外委會之發表

關於滿洲新國家問題白衛軍問題赤衛軍集中於國境問題日俄兩國間交換之往復文書蘇俄外務人民委員會就此已於廿三日作如左之發表矣

一、赤衛軍集中國境問題 關於蘇俄將赤衛軍集中於朝鮮國境且在該地方續行建設飛行場之消息就於三月十九日日本政府飭廣田駐俄大使向蘇俄政府提出之照會外交次長加拉漢氏作如左之回答矣

赤衛軍續向朝鮮國境集中之消息爲無稽之事實無有向該地方集中軍隊之意思

日無有如違犯波斯瑪斯條約之一切軍事施設企圖

今後亦不思有此企圖勞農政府爲始終如一執平和政策而擬嚴守波斯瑪斯條約者余希望日本之政策及在滿洲之**日本代表者履行波斯瑪斯條約之義務**

二、在滿洲之白衛軍活動問題 廣田大使對日本官憲對在滿洲之白俄諸團體予以直接援助之說及外國與勞農諸新聞所載之白衛軍之侵略活動爲受日本支持者之消息予以否認作如左之辯明矣

如日本陸軍省在二月廿七日在東京之發表日本軍在滿洲指揮白系俄人而組織白衛軍擬脅威蘇俄國境諸新聞之記載爲全然無稽之傳若**在白系俄人間存有利用日本軍之名而企圖陰謀之份子時日本軍憲必阻止彼等之活動** 而出以斷乎手段之方針

於三月十九日廣田大使關於該問題更代表日本政府向蘇俄側作如左之言明矣

我關東軍對白系俄人之活動行以嚴重干涉若遇必要對彼等對勞農聯邦特如政治的之叛亂的活動必執努力防壓之方針此與三月十五日廣田大使對加拉漢氏之聲明爲合致者在此際聲明爲言明若有白系俄人對勞農聯邦出以何等之行動時而日本必不吝出於阻止之旨也

三、滿洲新國家承認問題 對日本政府對滿洲新國家之立場廣田大使向加拉漢氏作如左之說明矣

在滿洲新政府對日本政府確約履行條約義務而保障在滿日本人之生命財產且在該政府對日本披瀝友誼的感情時日本政府對此等政府之歡迎必不躊躇

更關於滿洲新國家與諸外國之關係之滿洲國政府廣田**大使謂將基諸門戶開放機會均等之原則** 而廣田大使對加拉漢氏述謂

日本尙未承認新滿洲國政府日本政府現下所處之地位僅爲注視在滿洲事態之進展也

四、波斯瑪斯條約問題 廣田大使關於波斯瑪斯條約就日本之立場於三月五日及三月十九日作有二次之說明

日本政府用中東鐵路輸送軍隊而同時又將軍隊向該方面集中此亦不認爲違犯波斯瑪斯條約者何以言之以該日本軍隊之行動非爲對勞農聯邦有侵略之目的不過僅以保護在該方面之日僑生命財產爲目的也

更關於日本軍擔任中東鐵路警備之事實廣田大使力說日本側行動爲正當之所以作如左之說明

日本軍之行動以中東路南部駐屯之滿蒙護路軍逃亡而該鐵路受有匪賊攻擊遂至於防害運輸之狀感乃特爲擔任該方面之秩序也然而三月三日以來日本軍隊已停止該行動矣其理由以東鐵南部線之警備已由吉林軍擔任日本已忠實遵守波斯瑪斯條約而將來亦爲忠實遵守該條約之方針日本對中東路無有何等侵略之目的且日本絕無擬在中東鐵路附近駐屯日本軍之意向

五、日本軍集中於俄鮮國境問題 廣田大使關於日本軍集中於俄鮮國境問題於三月五日對加拉漢作如左之說明

日本政府不否認自國軍隊集中於朝鮮國境之事實 然此決非出於威脅勞農國境之意思者

更關於該問題廣田大使重於三月十九日對加拉漢氏言明駐屯於俄鮮國境之日本軍僅不過在警備境域之程度日本自日俄間之外交關係再開始以來對勞農國境未行增加相當之軍隊(莫斯科電)

魯韓已打消辭意
中央下令慰留
各團體亦紛紛致電挽留

濟南訊、省府主席兼第三路總指揮韓復渠、自刪日致電中央、懇辭本兼各職、並推薦民政廳長李樹春、堪任省府主席、師長孫桐萱、曹福林、亦請擇一任爲總指揮、以爲自代、電發之後、又於篠日更致中央一電、因觸犯失眠舊疾、精神萎頓、請給假一星期、以資休養、假期之內、所有政務、交李樹春代理、軍務交孫桐萱代理、本省及濟市各團體、得韓辭訊後、紛紛致電挽留、並以現在國難期間、韓氏膺山東重寄、外固邊圉內理庶政、措置咸宜、不能任其辭職遠引、請勿准其辭職、茲聞中央現已有電到濟、慰留韓復渠以國難嚴重、應照常維持山東軍政事務、勿得消極、現韓氏以中央慰留懇切、已將辭職之意打消仍照常負責工作云云

又訊、自二中全會通過現役軍人、不得兼任政務長官一案後、本省省府主席兼第三路總指揮韓復渠、爲遵從議決案、首先於十五日致電中央、懇辭本兼各職、並推薦民政廳長李樹春、堪任主席、師長孫桐萱、曹福林、亦請擇一任爲總指揮、以爲自代、省黨部、濟南市商會籌委會等、紛紛致電中央、挽留韓氏、請勿准其辭職、據今日所聞中央已有電來、慰留韓復渠照常維持山東軍政事務、勿得消極、韓氏現已將辭意打消、仍負責工作云云

滿洲事件費預算
現已全部成立
正開始與日銀交涉借欵

滿洲事件費豫算因已全部成立大藏省之荒井國債課長於廿五日午前訪日銀土方總裁就於本年度滿洲事件費借入之七百五十七萬九千元有所交涉此於二三日中將以日息一錢六厘期間爲六個月而決定買行借用發行公債似將於六月以後行之(二十六日東京專電)

江口訪問藏相
說明滿鐵之主義方針
交換調節資金等意見

江口滿鐵副總裁於廿六日午前十時往訪高橋藏相將隨於新國家成立之滿鐵之主義方針說明後就於資金調節問題交換種々意見於十一時辭出矣(廿六日東京專電)

滿洲事變勃發以來
日軍之死傷數
至於三月二十日之調查

滿洲事件勃發以來日本陸軍作戰死傷者數據至於三月廿日之調查

滿洲方面

戰死者　三八二名　負傷　八三七名

上海方面　(三月十七日調查)

戰死者　六二四名　負傷者　一七七一名

(廿六日東京專電)

國聯調查團視察戰區
李頓爵士有詳細詢問
日軍部派員引導分四線視察

上海特訊、國際聯盟調查團於昨日(廿一日)視察戰區、上午九時、在華懋飯店齊集乘車出發、由日軍司令部派員引導、團長李頓爵士、與德尼希尼博士坐第一車、顧維鈞代表、與法國克勞德將軍坐第二車、美國麥考益少將與日本吉田代表坐第三車中國代表處理總務主任張祥麟與日本代表處秘書長鹽崎共坐一車意國馬柯迪因病未去、秘書長哈士亦因事未去由副秘書長貝爾欣前往、華方陪往者、尙有參議王景岐、及專門委員戈公振張廷榮、國際聯盟中國秘書吳秀峰亦偕行、先後視察眞茹閘北江灣等處、茲將詳情分誌如下

第一線 由華懋飯店出發、經北四川路寶興路寶山路寶通路中興路而至眞茹、寶山路一帶、滿目瓦礫、了無人煙、凡交通要口、均有日兵駐守、眞茹則防禦工事處處可見、調查團入暨南大學下車後、即由日路官每人授以英文日軍作戰地圖、並說明華軍退却後、日軍即來此駐紮、乃入致遠堂及洪年圖書館略觀、館外側門適貼有「反對調查團來華」標語日人特舉以示調查團中人、以爲宣傳資料、

第二線 由暨南大學出發經大統路新民路而至北火車站、日軍預在站內月台欄布作小室、棹上陳一大地圖、由一軍官說明當時作戰情形李頓爵士詢問頗詳、歷一小時之久始退出、乃經界路寶山路而至商務印書館、凡鋼骨水泥之屋墻垣猶存、調查團乃登東方圖書館各層詳視多爲太息、

又訊、當國聯調查團一行人等、車抵北火車站時、日方已派植松少將等候立招待、各團員等下車後、植松取出先時預備之地圖、向李頓爵士等作相當之解釋、是時李頓爵士突詢問植松曰、貴軍何以破壞閘北平民所居之房屋、植松答曰、因彼等所居之房屋、住有不少華兵、爲炮火所不及、故用飛機炸之(問)房屋中所居者、必非盡爲華兵、日方能分皂白乎(答)日方彼時用飛機偵察、以分別平民與華兵之所居、然後從機上以炸彈轟擊之、(問)飛機離地甚高日方何以能分別孰爲華兵所居、(答)日機能偵察淸楚、(問)閘北平民所居之房屋、何故均爲焚燬(答)因其藏有兵士及彈藥甚多、故焚燬之、且華兵退時、亦曾縱火焚燒、爵士乃表示曰、休矣、謝君之惠、請自此止、

第三線 由東方圖書館經北四川路底天通庵車站靑雲路同濟路橫濱路三陽路西寶興路柳營路水電路體育會西路而至江灣跑馬廳、日人引調查團至屋頂、說明附近作戰情形、又往觀勞動大學及江灣車站、跑馬場內現有美國商團四人駐守、時已下午一時有半、乃經黃興路翔殷路寧國路平涼路、而至公大紗廠日軍司令部在焉調查團盥洗後、先入客室小憩、旋由白川大將招待至樓下進冷食、白川問李頓爵士須往吳淞否爵士不置可否顧維鈞張祥麟均謂吳淞地位甚重要、必須往視、爵士乃意決、至三時許辭出、即

第四線 出公大紗廠、即沿軍工路而至吳淞、軍工路上、日本軍隊往來頻繁沿江一帶純爲防禦遺跡而鎭內房屋、已全被轟燬、有如大地震以後、較閘北爲尤慘、三時五十分抵砲臺、砲甚多炸損砲管多擊斷、舊砲且有移去者、經一小時退出、乃經軍工路平涼路百老匯路而回華懋飯店、已五時半矣、是日因便於觀覽、除麥考益少將有微恙乘轎車外、餘皆無蓬、適沿途風沙大作、各人回滬對鏡、幾與黑人無異云

貝爾脫談話 調查團於昨日下午五時半返寓後、六時半秘書貝爾脫博士語中外記者云、本團於九時後出發午前視察閘北眞茹等、中午在日司令部午膳、下午視察吳淞炮台、以時間匆促、未視察被燬之大學、炮台中各物均燬、無一完整者、記者問、以君觀之、此爲戰爭行爲乎、抑衝突性質乎、博士答頗似戰爭行爲、(問)君之此行、有何感想、(答)目之所覩、均是破壞、其景象一似昔年大戰時之歐洲西部戰場、(問)李頓爵士曾詳加詢問乎、答曰然、中以關於建築物之破壞等問題爲多云

孔祥熙歡宴 中委孔祥熙於昨日下午八時、在西愛咸斯路本宅歡宴國聯調查團及秘書長等、除意代表因病缺席外、餘均蒞席陪席者有顧維鈞及夫人吳鐵城及夫人郭泰祺及夫人、及鄭毓秀女士等廿人、調查團秘書長夫人亦蒞席、由孔夫人宋靄齡女士招待用中菜而西式吃法至十一時許始盡歡而散、

晉閻召各將領會議
討論縮軍辦法
並派員赴綏辦裁兵事宜
各方代表麕集太原

太原訊、自閻錫山氏就任綏靖主任之職後、各方要人除親來者外、餘均紛紛派遣代表來幷、晉謁祝賀、並順便接洽要公、故近日以來、正太路上幾每日均有要人以及代表之蹤跡、而此間軍政要人亦有應接不暇之勢、車站之山西、柳巷之正大兩個大飯店已將一年有餘之冷落氣象、爲之衝破、頓覺熱鬧異常、而山西飯店之宴會、幾無虛日、來幷要人及代表、除日前離幷者不計外茲現在此間之要人及代表報告於下、一、中委馬福祥(二)蔣中正代表史春森(三)馮玉祥代表陳希文(四)吳佩孚代表范某(五)張學良代表富双英(六)高桂滋代表馮九齡(七)鄧寶珊代表徐世甫(八)井岳秀代表劉紹庭(九)四川各將領代表馬佑生以上除馬福祥帶有隨從十六人、爲前青島市衛生局長周卜觀第五路總指揮部旅長馬梅珊、參議康仲麟、馬梓恩、秘書翁木齋、鄭輔臣其餘均爲副官馬弁、住在省政府第二招待處外、其餘各方代表多下榻於飯店自閻氏就職後、曾召各將領舉行會議、討論軍隊縮編辦法、至至方案決定後、各將領遂均返防、遵照實行、除周玳所部砲兵、已於日前縮編竣事外孫楚所部之護路軍日內亦可完畢、其於各師日下均在積極進行之中、大約不久均可完竣、至於政界除省府議決應裁機關均在辦理結束外、其餘如、各廳處所局、均在極力縮小範圍、係以裁員不減薪爲原則、關於此項、省府現已議決扣成辦法、記月薪在百元以上者發七成、五十元以上者發七成五三十元以上者發八成三十元以下者不扣云

綏遠訊、日前閻錫山在太原招集晉綏將領會議、決議將行縮編軍隊、並派王振綱來綏辦理綏軍縮編事宜、王於本月十七日抵綏、下榻井市官錢局記者今午往訪據云、閻先生自就職後、對於各軍即欲縮減人數、減省軍費、實切訓練、前日招集晉綏各將領會議、議決縮編今、派兄弟來綏、擬將傅作義王靖國兩師在編制上略加更改、每師改作三旅六團、較前多設一旅長、但實際人數上減縮且有老弱殘兵給資遣散、多設一旅長、純爲訓練上便利、「談畢、記者又往綏遠新城第七十師司令部訪王靖國當蒙接見、詢以縮編及綏西防務事、據云」晉綏軍現均着手縮編、敝師擬遣散兵士二千名、刻正在辦理中、至綏西防務我軍祇駐包頭臨河五原均由趙承綬騎兵郭鳴山部駐防王英仍駐五原一帶

關於改組內閣
農相表不滿
因推薦東武氏未遂
對首相懷非常忿懣

犬養首相當於改組內閣關於起用山村氏爲法相事於廿五日正午特招山本農相以求諒解然農相以在推薦東武氏之關係上對首相今次之處置懷有非常忿懣於廿五日午後之臨時閣議稱病未行出席此爲農相表示露骨的忿懣之意對此各閣僚頗爲憂慮云(廿六日東京專電)

粵陳派鄭龍光赴京
報告剿共規畫
何應欽代表已抵粵

廣州訊、陳濟棠派鄭龍光赴京、任務、一、報告派隊入贛閩剿共規劃、二、剿匪總司令職權範圍、三、贛閩匪氣嚴重、請電鄰省同時圍剿、以免四竄、四、廢助剿共軍費、又訊、何應欽代表徐樹宗抵省、謁陳濟棠李宗仁、請擔任剿共全責、使中央全力對外

鄂省財政奇窘因果
規定救濟方策
將恢復造幣廠鼓鑄銀幣
省行發行鈔票招收商股

漢口通訊、記者昨得晤省銀行監理委員何葆華、叩以下列數事、當承一一見告、茲紀於次、記者問、湖北財政已到萬難、應如何挽救、打破難關、尋條新生路、答本省財政奇絀、商業不振、窮源探本、固受水災匪患影響、金融枯竭、亦爲原因之一、蓋水災損失、地方元氣大傷匪赤滋擾、各縣秩序不安

金融枯竭 商業周轉不靈、三者互爲因果、以言救濟之方、則在對症下藥、同時分別進行方能收效果、刻政府對於剿匪、抱定決心徹底清剿、以求人民安局、對於水災、修復潰堤賑濟災民、以求恢復生業、但萬事無材不舉、尤以活動社會金融爲最要、金融活動、則

周轉靈通 民力既裕、財源自旺、如此乃必可得到新生路、推自前尙須忍耐一時之痛耳、問、聞政府發展金融計劃、已定改組省行由官商合辦、內容如何、能見告否、答、綱領已見載、余(何自稱)等正根據起草修改省行章程、一俟修改完竣、即行提出監理委員會通過後呈請省府核准備案施行、查省爲行湖北唯一

金融機關 各界必須盡力扶助、現改爲官商合辦者係充實力量、增加資本、其業務宗旨一、力謀發展全省金融以期商業周轉靈活、二、貨款開發全省實業、以圖增加生產能力、問、商股五百萬元、如何招收答分爲四等至一百元、一千元、五千元、一萬元、由人民自由認購抑或勸募、尙待決定、但商民表示極爲

願意認股 商股招定四分之一時、即將省銀行改爲有限公司、問、官股五百萬元、如何撥足、答、省行原有基本一百五十萬元、尙須補撥三百五十萬元、則當盡量撥現金、不足時、再以最好公產、由商會及各法團估訂價格撥歸省行補足擔任股額、問、報載省行即將發行票幣、確否、答現在全省

最感痛苦 係房產貨物不能押錢或賣錢、考其重大原因就是全省爲交易媒介之籌碼、不夠需要、在十五年、湖北交易媒介係官票迨後改爲洋碼、經十六年現金集中之變、全省損失在萬萬以上、現在全省流通者爲申鈔鄂省各分行領用、原爲限制、滬戰發生、各總行又取

愼重態度 即申鈔亦不能按照社會需要、盡量流通所以造成公私交困之局面、故決發行票幣以謀局部補救之法、發行票幣額數、已定若干、答、銀行發行之時則以所籌現金多寡爲準的、至票幣發行後、所有兌現準備金、則由商會及各法團組織之檢查委員會、嚴格監督、決不挪用分文、藉固信用問、聞政府將恢復造幣廠

鼓銀鑄幣 是否屬實、答、政府鑒於本省現洋缺乏及輔幣、均極缺乏擬即籌畫恢復造幣廠、分別鼓鑄銀幣以調劑金融、周轉市面、而於發行票幣、亦不感現洋兌現之苦省府已令由建設廳派員調查、該廠房屋機件是否可用昨建廳已將派員調查情形呈復省府矣、談至此記者與辭

魯省濬治湖河
工程處報告最近工作概況

濟南通訊、建設廳近據濬治湖河臨時工程處、總工程師史安棟報告、該處自二月廿日起、至三月四日止、兩週、各縣進行工程狀況、茲經覓得報告原文、照錄於下、一、金鄉縣 該縣對於濬治河道向具熱心、惟分因工不均問題牽制、濬河委員會改組、及河工進行遲滯、現在此問題已完全解決、各河將次第動工、計萬福上段、已實行動工、下段則正行籌備、即日全河將一律挑挖、西溝出夫踴躍、成績確有百分之六十沙河上段、早經動工、下段民夫稀少、珠河一俟分工完竣、即責令開工、東溝雖早經動工、人民尙存觀望、現正加緊催促、期各河早日觀成、二、定陶縣、該縣縣長局長年前催夫得力、河工進行尙好、惟近以地方實行清鄉、開工稍遲、南中兩渠河、已於三月四日、實行動工、此渠河俟標樁補齊、亦行開工、三、嘉祥縣該縣人上、前以要求縮窄朱水河身問題、開工較遲、現在此問題業已解決、到工者每日約四千人、工作尙形踴躍、四、鉅野縣、該縣年前朱水萬福兩河、雖行動工、但各出夫、參差不齊、致標樁多有損失、現均一律補齊、業已開工、萬福河上、民夫工作甚爲努力、五、濟寧縣、該縣年前以河湖均有積水、俟做沿河補標丈量、及計算分工等工作、今已將損失標樁補齊、朱水河主兩段、已於三月五日實行動工矣、雖云該縣工程較大、然以縣長等催夫有方、當不難一鼓作氣安成河湖工程也、六、城武縣、該縣萬福河工、年前已成百分之三十七、成績甚佳、業已二月二十六日、全河一律動工、若按已作工程情形觀之、屆期諒不致誤公也、七、荷澤縣、該縣朱水河、工年前成績極佳、今則補椿已畢、縣長又加派馬警、嚴厲催夫、於三月三日全河實行開工、八、滕縣、湖之工程、年前以沿河皆冰、無法舖工、今已涸出、又可詳爲勘查、規定施工範圍、駐該縣商副工程師、已赴湖濱、該縣前以湊治、湖河利害問題、公文往返、貽誤兩月、未得舖工、今已將標樁打完丈量分工、不日萬福河即實行動工

丁惟汾在靑
考察已完畢
已返洛京報告

靑島訊、中央委員丁惟汾、由濟來靑考察、業已多日、茲悉廿四日已考察完畢、即行西上赴濟轉返洛陽、據聞丁氏此來考察要點、除對於市政教育外、特注意鄉村區鎭地方自治、現本市尙未實行、故丁氏前日對於自治籌備委員會之進行事宜、多所指導中央俟各視察員返洛後將審度情勢、組織民意機關以補助政府、完成訓政、至於本市則須俟地方自治完成後、方能組織此項民意機關云

美容奇藥化粧妙品

光滑與白皙　美中似不足　歐美淨面水　使君顏如玉

歐美淨面水

主治　粉刺粉刺　面生疙瘩　雀斑汗斑　各種色素　疙瘩斑點　皆有奇效

奉天財政廳對過歐美藥房

大瓶現洋一元小瓶現洋五角　外埠函購加郵四角

代理店

●鐵嶺義和堂 ●海城素恩藥房 ●公主嶺三合公 ●鳳城振豐恒 ●本溪春興堂 ●金州老德記藥房

●營口營口藥房 ●開原城裏同順成 ●橋頭驛王鳳池 ●吉林五洲藥房 ●千金寨信仁堂

●遼陽義和堂 ●大連西崗康德記 ●長春中西藥房 ●安東東發增遠 ●三十里堡驛志順成

奉天財政廳對過　歐美藥房東號

奉天大中旅館廣告

設在小西邊門外馬路南公園

逕啓者敝館上下樓房七十餘間客屋單間俱備裝設電燈電話特聘南北優等廚師包辦酒席客飯房屋清潔男女茶役伺候週到現已開幕房飯價額格外從廉以廣招徠請仕商學各界顧客光臨爲盼

本店主人　馮潤丨謹啓

神數

決您的終身問題立能解

閱報諸君如見您如肯費現洋五角立能解決您的終身問題倘不便匯寄現欵以郵票五十分亦可(中日郵票通用)但限四分以內之郵票且須掛號如蒙賜教請將姓名及詳細住址寄下至欲問之事寫否聽便與閣下滿意之答覆一週內定能付郵也(空函恕不作答)

收件處)奉天八王寺東李家園子五十六號陳宅院內　立達氏謹白

感謝神醫

敝人前患腫隆然高起醫藥罔效痛癢萬狀嗣經友人介紹市內大黑町元順和雜貨舖主人張壇之夫人用仙家咒語默念一次立刻痛止比晚間最劇烈之痛腫霍然若失若非神術曷克臻此敝人身受大德無以爲報庸登報端略伸謝忱

大連白雲山町　柳子學謹啓

聲明存欵收據遺失作廢

逕啓者敝公司所執之中國銀行第六一一五號定期存欵收據現被遺失無論落於中外人手中概作無效特此聲明作廢此啓

東方汽車材料公司啓

緊要啓事

啓者敝號開業以來所有號務均委石錦堂經理因該執事對於業務上一切事件茲經偵查諸多不合經中調說於本年三月十八日辭事出號永阻聯係嗣後或有石某借用玉慶福名義在外川換銀錢者敝號概不負責恐未週知特此登報聲明

鳳城縣　玉慶福謹啓

通遼縣縣長董紹仲啓事

敬啓者鄙人奉委通遼權膺民社既無兼人之材又乏涉世之暇親友不憚荊棘遠來賜教良深感佩惟通邑自經兵燹各機關率多裁減下車伊始急謀整頓現在位置已嚴嗣後戚友倘無鄙人函召幸勿移玉以免徒勞往返不得已之苦衷諸希原諒謹啓

瀋陽 開明書店啓事

敝分店出版之初中陸續種教本暨活業文選等統有備務外埠採購無任歡迎恐未週知特此聲明

●恭頌駐通遼羽山司令官除暴安良之德政

我通遼地當邊徼民性剽悍魚龍相混匪耗時傳泊乎事變之際地方流氓痞棍乘機滋事焚燒搶掠雞犬不寧幸蒙羽山司令官保育爲懷痌瘝在抱執銳披堅痛剿嚴緝旌麾所至盜匪悉戢俾通邑人民出水火登衽席此稍有心肝者無不感銘五內我司令官大度恢宏不矜不伐凡有利於民者無不力求實現減賦稅以釋民艱革弊瑞以符新政斯時蒙熱雙方對我邑時生誤會我司令官愛民之心甚切應付對方出以鎭靜遂化干戈爲玉帛矣當此新國初成民智幼稚委指導員以匡扶之循循指導員不得其人陽閟民意委精明持重藹然可觀之山下先生以仔肩之其用心之苦造福之宏有非楮墨所能形容者此刻通邑官民偏狹界限以之而除地方秩序因之而整飭吾人職司民牧忝列紳衿沐斯德澤緘默難安用誌報端藉鳴謝悃

通遼縣縣長董雲卿　通遼縣財務局局長李文衡　通遼縣農務局局長高玉璪　通遼縣商務會會長韓占一　通遼縣民團部副團總才佐卿　通遼縣警務局局長馬希　通遼縣教育局局長盛春溥　通遼縣商工局局長翁長安　通遼縣農務會會長高玉　自治委員會委員屠文楷　謹頌

教育界

各縣教育局長仍改 歸教育廳直轄 令男女師中呈班級

奉天通訊、奉天省教育籌備處、因改爲教育廳在即乃奉省政府令、謂各縣自治指導部已相繼解散、各種行政仍歸原軌、對各縣教育局長、及縣督學、前由縣執行委員會委任、不甚合法、嗣後關於教育局長及縣督學、仍改由廳直轄、並歸教育廳節制云

奉天又訊、奉天省教育籌備處長章煥章、鑒於師範初中男女各校、開學在即、乃於廿四日令男女師及男女初中各校、將各該、核班次及級數、呈報到廳、以備考核並核發開辦費云

營口縣長召集 中小學校長 會議教育事宜 市小全改縣立

營口通訊、營口縣長楊晉源氏昨招集各中小學校長、會議教育進行各項事宜、並籌備舉行植樹節、令各校長趕作學生操衣其色取一律云

又站埠內原有縣立小學三處市校六處、現已全歸縣署直轄以期劃一昨經教育局將市一改縣四、市二改縣五、市三四改縣六、市六改縣七市七改縣八、市八改縣九、各校牌匾亦均改換縣立字樣云

奉天省立之 第一二三中學 四月一日開學

奉天通訊、自奉天教育廳將省立之各中學校長已經委定而省立之第一、第二、第三中學、女子師範 女初中、培英中學、達德中學、皆一律開始籌備開學、現已印就通知書、通知舊有學生之家屬、定於四月一日各校一律開學 上季之學費暫時免收凡去年所交操衣費書籍費、而未發操衣未發出籍者、今年一律頒發云云

營埠教育局 金代理局長 已回籍省親

營口訊、本縣教育局金代局長頃接家電、着其回家辦理私事、昨已回連矣、其局長職務、暫由科長代折代行云

蓋平縣中醫 傳習所招生

蓋平訊、蓋平縣中醫傳習所去歲已兩班畢業、玆屆第三班開學之期、本城醫學、研究會張貼布告、繼續招生、定於本年四月六日開學、報名期間、定於本年三月二十一日起、四月二日爲止望有志習學者、愼勿失此機會也

營口師範附小 楊佩九主任 熱心整頓校務 堪稱各校模範

營口訊、本縣師範附小主任楊佩九、少年英俊、學品兼優經驗宏富、任事以來、對于整頓校務不遺餘力、以致各校學生成績卓著、頗蒙楊縣長嘉奬、該校爲模範校云

金州公學堂 學行畢業禮 展覽卒業學生 優良成績製品

金州公學堂南金書院、於三月念二日舉行畢業證書、授與式是日將全級男女生徒成績品展覽、於教室內俾該生徒父兄、及其他等人、隨意展覽男子部作文筆法卓犖工業部、木工製品式樣精巧女子計針黹美麗、殊令人嘆觀止矣、雖男女生徒聰慧過人非良師所指教曷克臻此(明)

請維持市教費 北平教育會呈市府

北平通訊、北平市教育局、昨呈市政府、請對於平市教育經費、無論財政如何困難、仍請設法維持、以維地方教育、玆錄原呈如次 查本市教育經費、自崇關裁撤後、專欵無着、各校維持、即感困難、嗣經鈞府指定營業稅、作爲本市教育專欵、惟收入不旺、以致去年年底教育濟費積欠數月、各校無法支持、不得已提前放假、數萬學生、爲之廢學、殊堪惋惜、查本市教育向稱完善祇緣經費關係、時再不易維持、遂致各校同人、因苦萬狀、學生學業每慮荒廢、今年財政整理委員會議決、本市教育經費、自二月份起、按八成發給、當此國難期間財政拮据、緊縮開支、固非得已、奈各校開學、業已多日、教育經費、仍未能按期發給、各校同人、莫名恐惶學校前途、深恐再有停頓之虞 竊以教育本爲救國事業中小學校、尤爲教育之基礎詎可不竭力維持、以固國事近查天津及河北省之教育經費、不惟不欠、抑且未減、獨我北平一隅、情形如斯、實非本市前途之福、本會同人、爲維持本市地方教育計擬懇鈞府對于本市教育經費無論財政如何困難、仍行設法維持、俾學校不致停頓、數萬學生、藉免廢學、不勝感盼之至、謹呈北平市市長周北平市教育會常務理事武可題齊樹芸韓耀洲

學生文藝

記壬申之月蝕 （李鍾琰）

壬申之春、時値杏月之十六日、夜八時、余散步於庭中仰視天空、只見星光稀少、明月將出於東山之山、照耀庭中、如同白晝、須臾月之下角忽而陷於黑影之中、俟黑影延至月之上角時、四鄰之響聲大振、有敲銅盆者、有敲鐵筒者、其聲不一、問其故、則曰月被天狗食去、故作響聲以嚇天之狗耳、余聞此語、乃仰天而太息、曰噫何迷信之深也、夫世之不孝其父母、不遵法律而橫行無忌者、宜作此舉、亦何益乎、須臾月已復圓、余乃亦歸寢室、見案上之時辰鐘已十時矣、遂濡筆記之、

吉林教育廳長 榮夢枚返省

吉林訊、吉省教育廳廳長榮夢枚氏、日前奉執政電召入都、垂訊要政、頃已事蔵、榮氏以職責所關、未便稍滯榮廳長遂於日昨搭吉長車由都遄行返省云云、

金州普通學堂 教職員勇退 辭職以讓賢能 官署贈金酬勞

金州普通學堂教職員、當此學年度之始、默念偉高齒長理應避賢讓能、自動的勇退辭職遞遺各席、以後起英俊繼承、執持教鞭、造就後生可畏之青年、斂屣退職、裨益社會、輿論讚許官署廉得其情、擬賜慰金、以酬其勞計勇退者如左、

普通學堂長趙永德、吳永年、同教員、曹善任、韓清潤、

營口各學校 均添日語課

營口訊、本縣教育局金代局長、現查日語一課、爲當務之急、特添設日語課、由局委任素嫻日語者數名、分派中小各級學校、擔任日語教員云、

平津院校聯合會 電請中央要人 迅籌教欵以維國本

（北平通訊）平津院校積欠甚久、上次匯來三成經費、竟扣去匯水一千零四十元、院校聯合會、昨電林森、汪精衛、朱家驊、宋子文請其速予籌欵、以維國本、並請補足扣付之匯水、原電錄左 南京林主席、汪院長、朱部長、宋部長鈞鑒、虞電奉悉 經費三成內扣滙水一千零四十元 查扣付滙水、向例所無、十八年冬會扣一次、事後仍經補足、且三成之費、實屬無法維持、國難方殷、固當顧念但平津國立各院校全部停止、度亦非政府所忍恝置、務懇速予籌欵、以維國本、並請將前扣匯費二千九百五十二元五角、一併撥付爲叩、國立平津院校聯合會叩巧十八日

吉林圖書館 已照常閱覽

吉林訊、吉林省城圖書館、前因種種關係、以致前曾暫行停閱、但未便長此停閱、該館遂於日前開始照常借書開始閱報、並設兒童書報實專供男女童之閱覽云云、

劉廼康奉委 第三師範校長

吉林訊、吉林吉林大學校訓育主任劉廼康君、現經教育廳明令調升爲阿城省立第三師範學校校長、以重責成劉校長當即到廳拜命、前往履新云、

體育

春季運動會 山東教育當局 決中止舉行說

濟南通訊、每屆春秋兩季、山東省必舉行運動會一次本年春季正當國家多難之際、是故魯省教育當局、對本年之春季運動會、已中止舉行其各學校、如欲自動組織、可各於本校內舉行、以資練習運動、而便强健身體云云

女體育家 馬秀君 由日歸國

北平訊、馬秀君女士近自日本東京女子體育專門學校卒業歸國來平、俟稍休息、即應某大學體育指導之聘、聞女士所學各種體育均係專門課程、極有研究、將來對于中國女子體育、定有相當改進云

孳海燃犀錄 （春蘭生）

第三十回 入牢籠女兒念衣食 起風波鄉老判田牛

先叫黨員去、供他們實地試驗、稍能運用器具、即擇日開張、以女子二字爲號召、定價比較平常多起一倍、手術反比人家不及、好在去整容的、都是青年學子、在他頭上工作、已心醉神迷、一陣陣香氣觸鼻、站近貼身手術粗重、反不覺得、眼睛一直、從鏡子裏覷着、有的看看這個、看看那個、批評孰長孰短、孰肥孰瘦、有的從上身看到下身、從下身看到上身、從胸前臀後、看個不亦樂乎、祇嫌他們手腳太快不能從早晨到晚、當留在整容所、中整容呢、定價已昂那知這種瘋生、反不嫌貴、給起錢來、致少要加倍、有幾個做闊的、竟給一塊、或拿一把角子給他、表示大少的有錢的神氣、這個風聲一傳出去、星期日星期六更覺異常的忙碌、其次每日下課後、生意即擁擠起來、有的學子、竟嫌熟識的人多、未免要當面取笑、弄得滿校皆知、因此特地請了假、專誠去整容、可惜面孔上的毛、生長的太慢不能天天去作成生意經呢、整容所裏、生意興隆、這許多女子、還是不要工錢、自已貼出飯費、來替他們効三個月的勞、賺到的錢、被老板拿去、暗下裏三一卅一、與蔣劍魂等分用等到畢業滿師、那一個要他介紹生意、已經早有情人、都成了眷屬、在私街小衖、借上一間房間、實行同居之愛、組織小家庭了、如此一期一期的辦下去、根本已立生意又好、利息又厚、收着了幾個守正不阿的女學生、不肯同流合汚、本來羅敷已有、不過限於生計、出來習藝糊口、因此畢業之後、要照章介紹職業、整容老板、與蔣劍魂、暗底下商酌、不介紹出去鬧了出來、以後招生必受影響、况近來辦整容傳習所的、日漸多了、我們沒有能力介紹、自然望門却步、欲介紹出去、本埠整容所規章、定的東夥四六分拆那裏有四五十塊錢、一月的薪工呢、不到這個數目、可要照章程、不肯厘毫改動、要來尋着我們、一切收費、獨有這句介紹薪水、那可參差、豈不受他的駁、蔣劍魂道、你祇推說、廣東東三省那幾處要請幾個剪髮女教師每月薪金六十元、你去對他們說、他們不肯出遠門、豈不責任已盡、以後有生意、沒生意不關我事、他們若然肯去的我派一個熟絡的黨員假做到來延聘、願他們一同去到了那裏向花烟間裏一推這可得着身價銀子、那怕他遠鄉萬里、摸轉來向我們淘氣哩、那老板果然去對幾個要就職業的、剪髮學生、說知、那幾個學生、初出茅廬年輕沒有閱歷、一聽見有六十塊錢、一個月的薪水做了一年半載、可以還清陳年宿債、做了三四年、積蓄起來可成小康之家、想不到社會上黑幕重重、陷穽佈滿、但等你入坑呢、蓋這裏三個月功夫、可以培植許多女剪髮匠那裏豈是不會培植的、路遠迢迢、加了川資、來延聘你去如此一想、自然明白、當時興匆匆的約會了同行的同學姊妹擇定日期、買了船票下船等候、一個男子偕同幾個女子趁船出門、動了救濟會裏巡查員的疑心、將男子盤詰、推說奉天派來延聘女剪髮師的、可是口氣、一些北方口音、都沒有一些、露了一個大破綻、龍頭不對馬嘴、前後自相矛盾、將一起人、騙回岸上、打電報去查問、毫無影踪、那個剃頭店在三日之內、閉門召盤、那一起剪髮女學生、還要罵救濟會委員、破壞他好事要敲他竹槓害得他沒處賺六十塊錢一個月的薪水、其實從火坑中、把他救起來、眞正不知歹好的人、處處皆是、要火燒了眉毛才知痛苦、沉到江心、才肯回頭是岸那知已經來不及了、話說本省南端近鄰省的地方有一個縣、叫做三江縣、本來是府郡、民國紀元以後 改做縣城、踞滬杭甬鐵路交通的要道、占峰 林泉之勝、商業也可首屈一指、人傑地靈、生出一個性情特別的人、正所謂大丈夫不能流芳百世亦當遺臭萬年、英雄造時勢、時勢造英雄、這人姓倪名隆旺、生就一表人材、伶俐口齒、書生白面瀟灑風流、交際場中、時常有他足迹、人也覺得其不討厭、可怕他的文藝材學、比較馬路旁邊小棹子座邊的拆字先生、還要欠通一些、其武的本藝、不要說起打鼎稱雄、穿楊貫虱即使有一隻小母雞、他的兩隻手也無束縛力量、因此走江湖賣拳頭、耍刀棒、沿門硬索打磚頂燈的乞丐、眞正望塵莫及呢、家裏上無片瓦、下無立錐之地、一家四口、日常的生活、柴米油鹽醬醋茶開門的七件事、全靠他一隻金川連、金川連者紙頭中的一種名字、把他紹腿隱取嘴低同音也、因此人家背後批評他、三個銅錢、買個便壺好的一隻臭嘴三十年前、生活程度、還不算高、被他騙過去、那知到了革命、以後社會上生活程度、繼漲增高祗少要高十倍以上、這位倪隆旺經濟壓迫、金錢驅使、逼迫他去趕殺人不貶眼的魔君、虎狼的生涯、不是他出於本心

君患肝火否 我有潤腸丸

肝火中燒・最易激怒・世人往往因小不忍而亂大謀者・由於憤怒・實由於肝火・君有肝火否・盍服第威德潤腸丸以平之・第威德藥料完全植物質・毫無剌激作用・日服二粒・肝氣不作・祝君前途更多勝利・

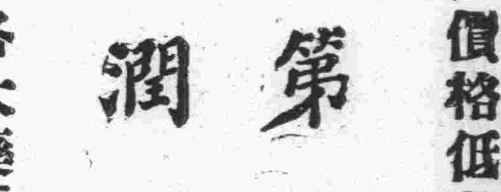

價格低廉祇售兩角
第威德潤腸丸
各大藥房均有出售

橫濱正金銀行
大連分行 代表電話長三一六一番 宿直專用電話六〇一五番 海關稅取扱所電話四六二七番
本店 橫濱 資本金 壹億圓 積立金 壹億壹千七百參拾萬圓
支店 中國 日本 歐美 滿洲 東俄
東京、名古屋大阪、神戶、下關、長崎、青島、濟南、天津、北京、漢口、上海、香港、廣東、牛莊、奉天、開原、長春、哈爾濱、德東附基、西貢、加爾各答、新嘉坡、蘭貢（額爾一達港拉）、馬尼拉、斯拉雅、馬蘭、巴達維亞、孟車中諾克布、倫敦、里昂、漢堡、斯阿雷基散比買布丞約時、聯斯安接魯突爾、紐得、利匹嘉尼羅哇、桑尼、斯列斯斯、夏育遼

長春 益發銀行
安東 上海 天津 北平 樂亭 山海關 家河湯 濟南 泰安 周村 濰縣 德州 留守營 昌黎 奔城 煙臺 青島
本行專辦各處滙兌並作存放各種欵項外放信用保證貼現抵押收存定期活期均可相商規定利率無不公道允匯計分信滙電匯四匯票等類悉從客便所收滙費特別低廉信用素著手續簡捷久爲中外界諸君稱善並爲便利顧客起見收付各欵及匯兌甜項於營業時間外猶可通融玆將通匯各處地點列下
哈爾濱 黑龍江 安達站 雙城 張家灣 三岔河 烏吉密河 事草安 崗盛堡 拜泉 克山 北林子 佳木斯 富錦 吉林 樺皮廠 下九台 四平街 大連 開原 公主嶺 營口
本行 營業部 日電話二〇五 匯兌部 日電話二六一 電報掛號華文四一三五 總經理室 電話二二九六 儲蓄部 日電話三六二

株式會社 滿洲銀行
大連市伊勢町六十九番地 電話代表四一二二一番 振替大連三〇三番
資本金一千萬圓
頭取 村井啓太郎
支店所在地
金州、普蘭店、貔子窩、鞍山、奉天、小西關、鐵嶺、公主嶺、范家屯、長春、吉林、撫順、本溪湖、安東、興隆街、新義州

中國銀行
大連支店 營業
關於銀行一切事務
營業時間 上午九時至下午四時
電話 四三八九、四五九九、四七九五 海關收稅處 七二八九

雙美人牌香皂

營養皮膚
潤增色艷

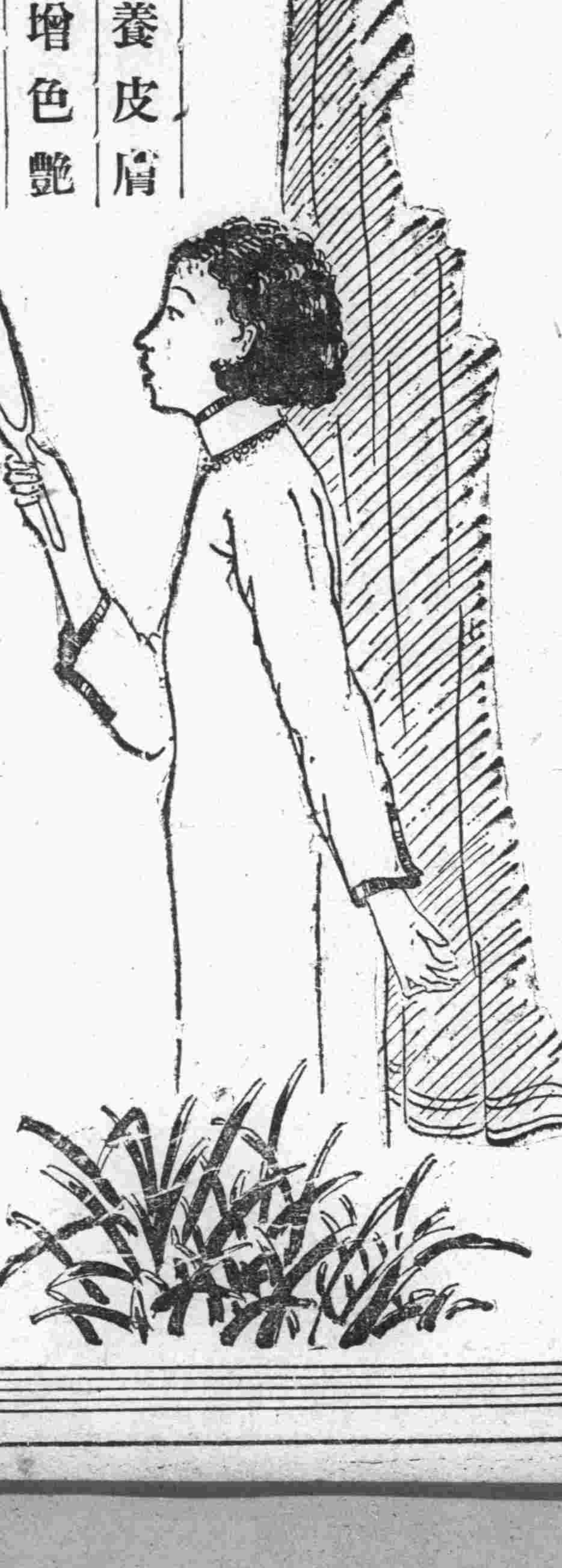

クラブ白粉本店謹製

奉天

閻奉天市長 視察第二日

屠獸場官產處圖書館 市立小學校露天歡迎

閻奉天市長以本署附屬各機關必須親往視查以資整頓其第一日視察之情形已誌昨日本報二十五日爲第二日之視察閻市長於上午九時又同各處長分往各機關視察警衛隊導引先鋒離市政公署經商埠地而至

商埠第一屠獸場 該廠設在小南關風雨台屋宇俠小不足敷用兼欠於修飾極不雅觀該廠在事變之前收入方面頗有可觀自事變發生後受極大之影響收入稅減每日爲屠殺者僅十幾口耳閻氏爲餘裕市收計故擬加以徹底的改良以招廣來云視察畢遂往

市立第一小學 該校因此特開歡迎市長大會滿處貼張歡迎市長標語「願市長領導我們向光明途徑努力」「我們要秉承市長宗旨勇往前作」去市長在七百餘名學生歡迎聲中而蒞至矣在迎接室稍爲休憩即臨露天歡迎會首由該校校長向學生介紹新市長次由閻氏登臺向學生訓話大意謂敝人即是校長所介紹的閻市長敝人自由廿一日就任市長以來因公務繁忙經數日的整理始行就緒迄至現在始出來視察昨天到第二學校見各學生們的精神非常的好設備亦極完善實覺十分的欣快今天更見着貴校的一切設備若此完美更形欣喜又蒙各位職員學生的如此熱烈歡迎愈覺十分榮幸小學是一國之基登高自卑故學生之希望甚厚望諸學生努力滿進爲國爲民養成個有用的人材不勝欣幸之至云云旋至大東區

官產管理處 該辦事處設在前兵工廠白處長公館處爲市署之孫秘書諸項設備極完善市長檢閱後頗贊揚之嗣由孫秘書導引至各處視察而第七省會分局以日前該地匪織爲防患於未然臨時加崗十步一個荷槍而立行人斷絕而盡保護市長之責該市長檢閱後即徒步至兵工廠醫院其中設備更完備是以市長擬利用該醫院改爲市立醫院本院現在之市立醫院改爲分院一俟計劃完成便可實行於東北醫院之途便往

市立圖書館 該館刻在建修中故往閱報閱書者極呈寥寥無形中已呈停頓狀態但閻市長以圖書館關係民知切要故力求整理現已命趕速訂購各項報紙雜誌陳列樓上公開閱覽至於書籍借閱亦決於最短期間使其恢復以便市民云

東北醫院 於事變之當時即爲當局查封由市署負責保管該院設備完善係東北著名之官營醫院儀器完備市長以其若置而不用未免可惜故擬將該院改爲呼息專門病院其地雖近偏僻之鄉亦決定設最完捷之方法使商民前往診療便利至下午三時始視察完畢遂歸市署矣

▲閻市長在第一小學訓話

東陵遊覽車 四月初旬開駛

瀋海鐵路現以時値春來遊東陵者將漸增多亦應援例添駛東陵遊覽客車以便遊人將飭令車務處自四月初旬起遵照添駛云

市署愼重接收

組織接收委員會 第一次會議決之事項

奉天市長閻紹韜氏現爲愼重接收計特飭各處課長組織接收委員會負責辦理其委員秘書處爲劉秘書總務行政爲鄢處長工處處方處長財務處張代處長衛生處爲張處長電務處爲付處長教育處爲耿處長第一次接收委員會已於二十四日開會經衆委員議決事項如左

一、前任咨交文件應於總收文簿外另接收咨交文件專簿存接收委員會

一、每日所收前任咨文於下午三點半鐘交由接收委員會審核擬辦

一、所有警政處案卷文件視其性質如與市政相關聯一律接收其性質不能確定暫行保留俟研究辦法後再行處理其無關係者不接

一、財務處所用各種票據如係由財政廳領用者應繼續使用由本署印製者應另印或另編號碼以清眉目

一、收到前任咨文後由接收委員會審核如認爲不重要者即交該管課長督同書記逐一點收繼續保管有無不符之處由該管課長及該管員書具結負責後再由該管處長覆核簽明

一、收到前任咨文後如由接收委員會審核認爲重要者應由該管處長及協助人督率該管員書逐項點收有無不符之處由該管處長及課長簽明負責

一、關於錢款票照等項例須查對案卷者應由該管處長及協助人卷審核官無不符之處應切實簽明

一、關於官有物品散置各室者應由應務點收後責令各處差役保管不得擅自移動

一、收發股應新於任接印之日起另立總收發文簿或在舊文簿上「市長閻」字樣以判前後

邵伸代理行政處長

市政公署行政處長陳芳久懇請辭職經閻市長挽留無效乃委總務處長邵伸代理行政處長云

齊局長定期 檢閱分局所 開衛生會議 施行種牛痘

省會警察局局長齊恩銘氏前曾飭令各分局分所將內務整理塗刷紙棚以資注意衛生清潔之道並槍械彈藥服裝等亦擦修完整而便檢閱該局定于四月一日起始檢查各分局分所云云

省會警察局長齊恩銘近鑒兒童死亡表內見童罹於麻疹死亡者比比皆是推其原因不外徽菌傳染之所致況屆春令正引種牛痘之期以免自出天花防禦發生危險令各分局警備一切於四月一日開始引種各分所曉諭界內住戶一體知照云

省會警察局衛生課長馮希溥鑒於冬去春來積雪融化道路泥濘行人均感不便爲整理及注重春季衛生計乃於廿五日午後二時召集各分局衛生隊長開衛生會議議決辦法（一）每分局添衛生夫十名掃除各街巷積雪（二）對於春季住戶衛生隨時察查並佈告商民注重春季衛生（三）衛生汽車每日分班向各街巷拉運穢物云

准許省公署添設 秘書長參事官

前者簡任後者簡任或薦任 國務院電達十三四號教令

各省公署秘書長在國務院未頒佈命令之先多有以薦任職之秘書而任秘書長國務院爲愼重人材計乃於二十五日特通令各省署准該秘書長一人簡任選用再省公署之參事官日前皆不考究出身任意選用爲愼重其事故亦令各省署添設參事官對時務須考究其出身非簡任或薦任者不得選用該教令於二十五日已到省公署該署即轉飭所屬各機關一體遵知茲誌國務院之教令如次

臧省長熙省長馬省長均鑒本月二十二日奉教令第十三號內開省長公署准設秘書長一員依簡任選用此令又奉教令第十四號內開省公署著添設參事官依簡任或薦任選用此令等因特電達國務院

救濟院會議 決定救濟辦法

救濟院於月之二十五日召開院務及救濟會議決定今後救濟方策（一）對孤子無家自願入院之殘疾老丐送院收容（二）收容孤身寡婦（三）收容被虐待之女婦（四）限制妓女投入（五）救私生子及該舉院不能辦者呈請市署辦理及院務一切云云

永租未商妥 勿輕自耕種 瀋陽縣之佈告

瀋陽縣長謝桐森氏以皇姑屯在昭和農場範圍之內田地現正在商議永租時期恐界內農民輕自耕種一旦永租妥協時該農場闢爲稻田或闢爲模範農場前農民所耕之田自應塡平農民於匪患之後若再受此損失何堪設想縣長有鑒及此於月之廿五日佈告有皇姑屯撥軍屯兩處略謂兩屯田地皆在昭和農場範圍之內現下永租辦法尚未協妥農民勿輕自耕種以免受無形損失若欲有耕種者可親身直往昭和農場辦事處接洽可也切々此佈

夫婦串親戚 途中遇胡匪 衣物全行劫去

大西關下頭住有馮長清者係關裏人向開設小館爲生於月之二十五日上午十一時許偕同妻往城南鄉間串門携帶衣物甚多行執楊樹林邁南突來胡匪三人各持手槍將馮長清夫婦攔住行劫去衣服及購買物件計値百餘元後經報警尾追匪已逃逸云云

遼陽警團追擊紅勝 在十里河激戰

占亞洲由七區竄至遼河 軍隊至孟台煙台堵截

久在遼南及遼中一帶之匪首紅勝自繳寶勝帮殘匪之械後聲勢大振馬步匪共千餘名廿四日竄至遼陽北大路煙台將公安隊及警察之槍完全繳械復追至遼陽境十里河南二里許盤據當被遼陽公安大隊及收降之匪（天下紅）等警團共二千餘追至十里河於廿五日早八時開火至午後四時雙方尤激戰云

又訊金山好占亞洲自被軍警擊退後由孟家台竄至遼河公安第二大隊及蒙邊軍刻正在孟家台及煙台村一帶堵截云

指導委員會業務 仍照從前辦理

組織章程未發布以前 通令派有指導員各縣

地方自治指導部於月之十五日已告解散然其殘務由整理委員尚在整理之中至該院前向各縣所派之指導員及指導委員會在新國家製定之縣組織章程以前新官吏未任命之前仍照從前舊章辦理該會依然存在俟新組織法頒布再行確定方針省府因此特通令各縣一體遵守茲誌其訓令如後令各縣案准

自治指導部函開新國家成立本部定於本月十五日舉行解散式其殘務整理方法依照另開將所有之業務完結之特此通知等因正核辦間復准函開新國家成立自治指導部雖然於三月十五日午後一時舉行解散式而各縣自治指導委員會之業務在新國家製定之縣組織章程及新官吏之任命未發布以前仍照從前辦理（參照奉天省政府公函九號二月五日收到）謹請通知派遣有指導員之各縣縣長爲荷各等因准此除分行外合行抄同附件令仰該縣查照此令

馮總長來奉 辦理實業交代 邀故舊晚餐

司法總長馮涵卿氏前爲出席國務會議故與實業總長臧式毅先後赴長臧氏茲以會議完畢乃於前日歸來馮總長因實業廳尚未交代完竣兼有私務於二十五日下午由長返奉即返私邸當晚並假南市場德新飯店特招在奉之故友晚餐暢叙胸襟盛極一時云

奉山路嚴查 軌道與橋梁 規定妨路罰則

奉山鐵路局以時局不靖深恐黨匪圖謀破壞軌道橋樑有碍交通乃特於二十五日電飭沿線各站長及警務段對於軌道橋梁注意嚴查以策安全奉山鐵路局局長闞澤氏刻規定妨碍鐵路罰則三條（一）有私偷道釘枕木者與普通窃盜不同照公共危險治罰（二）毀壞路基及道木者處以嚴重徒刑（三）置危險物使車發生意外者處以最重之徒刑或死刑云云

三民要加安置

保結連坐取締槍爐 行文自稱時均冠以本字 省令一束清匪幷整公文

奉天省政府前通令各縣警務局際此胡匪披猖之時調查戶口大爲緊要俾免匪人匿居住戶然調查戶口是否良民未得而知無論何等住戶必須取有左右鄰連坐保結以肅清匪源云

奉天省政府省長臧式毅於月之二十五日通令各縣略謂値此地方不靖胡匪出沒之際各縣警務局長務將境內之所有槍械應加取締以免有私濟匪人槍械情事云

奉天省長臧奉九以際茲新國家建設之初安置失業之民不識字之民及貧民至爲首要乃飭令各縣縣長務特別注意上項三民使其數目逐月減少該府亦盡此項工作爲各縣長之考成云

民政部總長兼奉天省長臧奉久氏茲行規定嗣後處文無請上行平行或下行公文于自稱時一律于本機關之上冠以本字以資整齊是以該署於月之二十五日通令各機關各縣公署遵照辦理云

各村有遊民 即送往教廠

瀋陽縣長謝桐森氏近以各村匪患初平農民歸家各安舊業況屆此春耕時候送糞鐵頭平土田內深耕自然易耨爲防匪患復燃計令各村長監視實行聯坐各分局認眞清查戶口不准容留閒人或外來不得詳細之人若村內有素無正業終日逗遛村內此項游民務須認眞加以取締不然游手好閑終日無事可爲非賭即嫖不然亦即流入匪內此通令到日各村長應負責肅清取締或趨逐村外或直送本縣或嚴拿轉送教育工廠以資學藝不然恐其素無正業易入下流通匪濟匪甚則挺而走險誤爲匪類則初平之匪患恐將復燃之勢矣本署將出佈告各村長一體遵守云云

博物館造豫算 聘名譽委員 每週開放二次

博物館々長金炳忱氏現該館歸大同國直轄館長之委任現已委下金館長節減經費計將改造新豫算表每月經費爲五千元每期星期開放二次需用人員爲文牘庶務會計收發各設一員以司其事聞省內名流皆將聘爲名譽委員計如王光烈章煥章馬浴書諸詩文大家皆在被聘之例云云

金錢愛情不能持久 一刀了結今世姻緣

殺死妓女客亦自殺 妓館中之一幕慘劇

本月廿五日業工區尋芳里如意堂妓館發生狎客慘殺妓女狎客並畏罪自殺內中情節離奇記者親往調查茲將各方所得情形詳誌於下

朱光恩者原籍 昌黎縣早年來省經商後經人介紹在小西關德玉祥雜貨舖充當櫃夥人頗勤儉二三年來稍有積蓄自民國廿年九一八事變後德玉票遂停止營業朱仍在櫃賦閒但飽煖生淫慾飢寒起盜心因靜極思動無聊之餘

出而獵艷 與工業區尋芳里如意堂妓女王翠蘭結不解緣朱或携友品茗或效客留宿由賦閒櫃夥一躍而爲章台豪客近二三月來朱某無日不赴該妓處金鈔愛情

打得火熱 卿卿我我海誓山盟不意日久朱所有積蓄揮霍殆盡翠蘭以朱某床頭金盡加以白眼朱某始知金錢愛情不能持久乃由愛生妬由妬生恨於是殺翠蘭之心生矣近日來朱與翠蘭時生口角朱某見死灰不能復燃感情日趨惡劣乃恨極於廿四日午後八時許懷新東洋式剃頭刀一把往該宿妓處十時後妓館落燈各屋休息朱與翠蘭同床異夢至夜半十二時許翠蘭沉々睡去朱某殺神入殼由懷中取出剃刀由翠蘭喉項

猛力一刀 剎那間翠蘭稍事轉側已玉碎香消同時該院並未聞聲朱某見該妓已死大恨已消乃擬次晨乘人不備而逃不意神差鬼使警察六分局長張七選是夜恐警察擾亂娼窰乃率警躬往查察至如意堂扣門

喊查妓館 由毛夥開門該局長沿戶查問其時朱某賊心膽虛罪係警察知覺前來捉拿伊恐難法網零星受罪乃由剃頭刀向頸間猛力据拉適警察至彼屋觀狀大驚乃由一聲將刀搶下然一息奄奄已無生望後由警察送至二馬路濟民醫院調治再轉視妓女翠蘭已血跡模糊死於床上朱某送濟民醫院由醫生檢視謂食喉已斷不能再治乃延至次日廿五由南滿醫院大夫將朱某食管封好然

生機已斷 延至午後三時乃與世長辭當由六分局電地方法院派員檢驗至於善後問題容訪再誌

瑣事拾零

館子失火 市內大北關李家館子於月之二十五日午前十一時許後屋失火一時煙火大作後往報知分所通知各消防隊及該隊到後始救滅燒去洋瓦房三間約値現洋二百餘元云

教養浪子 小南關板井胡同郝萬福之子長賢年二十二歲游手好閑不務正道揮霍無度演成流氓時常竊取乃父屢戒不改乃呈諸警察局將該子送教養工廠習藝一年云云

煙犯送懲 二十五日午後一時許北市場分所長警多人在界內抓獲嗎啡犯劉中馮德金郭連美等五名當即帶所備文呈送總局懲辦

奇產六指 大東關小什街後胡同住戶李某成衣匠妻姚氏二十五日晨六時臨產產後得一男兒二手均有六指之異狀其他肢體如常云云

拿獲賭徒 省會四分局管界拿獲賭徒五名備文呈交總局罰辦云

大呼倒運 大西關朱家大坑胡同門牌十八號住戶王某年六十三歲前業錢行近因時運不佳手中枯澀賦閒已久于二十五日晨來一某甲年約二十餘自稱王姓係王與國之姪（王與王舊交）談及現下謀事之大易今欲在西塔開一飯舖王老頗爲誠實請亦加入各項均籌備齊全但許可證未起係拿出現洋十二元起許可證即可双方擊談意頗洽合王叟信以爲眞遂由僱一馬車拉至西塔某胡同王某乃携款下車進一角門王叟在外等候多時未見出來遂進院探望王某已杳如黃鶴詢問王姓亦無其人始知彼騙大呼倒霉懊喪而歸

胡爲乎泥中 保安堡民富街住有王家煤舖者原籍山東素好麴蘗遇酒則垂涎三尺日昨廿四日午後飲酒大醉打罵不已因神經錯亂跌泥中滿身衣服泥水淋淋如落湯鷄然行人圍觀者甚衆經附近分所加以取締令家人攙往家中尤哭笑不止聖人云惟酒無量不及亂凡飲酒者可以王某爲前車之鑑

重演新台 城北檢林堡住有依知機者係政界舊客因貪職過甚被革後賦閒已四五年矣膝下只有一子素性愚呆人情中應對進退一概不知現年已十七猶如二三歲之稚子因人事不知也因事變後僞言其子無呆病娶得城內某店家之女隨與乃翁調笑漸演新台之戲矣隣右一概盡知事被婆母得見老醋生波酸性更甚河東之獅大吼大作事聞於媳之娘家大興問罪双方大戰不已隣右調解無效經九區以亂倫案送瀋陽縣罰辦矣

大西關火警 大西關廣元棧胡同仁合義香舖本月廿五日午前十時突然起火一時火光冲天烈焰飛騰經執事報告省議會分所轉告消防隊警察局市商會兩處稍防隊先後馳至竭力施救至午後一時火方撲滅是後焚去平房五間香面二百五十包其餘損失尚在調查中云

長春

視察市街狀況 執政之出巡

參觀西公園春景 滿日軍警均特別戒備

大滿洲國執政爲視察新京市街起見特於本月二十四日經多數之侍從武官暨滿日地方重要官吏之引導於午後二時二十分自執政府出發首經頭道溝日本警察官之前引次爲市公安局督察長原麟閣日本憲兵隊長坂野光太郎日警署長清水徵市公安局長孫仁軒等之汽車中爲執政之汽車後爲市警官所乘之小汽車二輛再後爲侍從武官長之汽車更後爲市公安局手槍張隊長之小汽車及各部院重要官吏侍從武官本市金璧東市長之汽車共計大小汽車二十五輛自執政府出發直赴火車站巡廻一周乃轉道日本守備隊及第一聯隊旅團司令部折向西公園在日本忠靈塔前下車赴潭月橋參觀該園春景步行二十分許出大門沿中央通由郵便局前折回大馬路（即日本橋通）西行由日本領事館門前經過走大經路由西四道街折向北行至六馬路直赴舊權運局（即執政府）參觀約半小時始返回執政府沿途各市街經滿日軍警特別戒備一時交通小有間斷執政在車上時頻頻回首向各處觀看沿途市民均皆禮節向之此爲大滿洲國執政首次之出巡也云云

京師警察廳 內部組織就緒

京師警察總監修雲汀氏前爲編各種預算及內部組織各項重要問題曾經留京多日據聞各種組織業經就緒京師警察廳計分四處八科外設六總署六分署每分署設三分駐所每總署官員長警約計百二十名每總署設四科專辦行政事項更須添編武裝保安警察隊四大隊每隊長警百二十名另編追擊砲隊一大隊長警百二十名機關槍一大隊百二十名手槍隊一大隊計長警一百名警衛隊百名各總分署地點現正籌畫中不日即可組織以備遷移云云

京城附近土地 不准種高粱

長春縣政府近爲首都重地治安關係重要特奉長官任令對首都附近二十里不准農民種植高粱十里之內不准種植各種禾稼今爲曉諭農民起見茲訓令縣公安局轉令各分局凡在附京二十里內不准種植高粱十里之內不准種各樣禾稼以免不法之徒憑籍潛伏而保京城附近之治安云云

關東廳巡捕 到長四十餘名

關東廳警務當局前爲保衛滿鐵沿線附屬地治安起見曾經招募大多數之巡捕以便入所練習分撥各地服務並改格待遇一節已誌報端茲查今次新募巡捕教練期滿由廳令派來長春署値勤巡捕劉天恩等四十五名業於日前由旅順到長聽候派遣服務云云

鮑毓麟捐給 佛教會房產

北平五台山向善普化佛教會長春分會理事長前據北平總會函開略謂茲有信士鮑毓麟自發宏願將長春西五馬路住宅一處完全捐給佛分會權作分會院基等語鮑宅並知照佛教會接收房產云

要政接洽畢 熙長官返任

大滿洲國政府財政部總長吉林省長官熙格民氏前爲辦理組織中央銀行及各項預算決算起見曾經躬親到長下榻於永衡官銀號一節已誌本報茲悉熙長官連日來與執政當道進行礎商各項要政辦理完竣業於二十三日上午搭乘吉長路列車返吉林本任云

騰鰲堡

張局員到差視事

騰鰲鎮警務第八區分局頃奉海城總局命令增添外勤局長一員以資襄助警務茲於月之十八日已委張鴻勳來騰就任查張君久歷警差經驗宏富亦警界中之少年英傑也此番來騰市民當有重大借助云

吉林警務廳長 於月底履新

新京待訊吉林全省警務處長兼保衛團管理處總辦吉林全省高等警官學校校長清鄉副局長修雲汀氏現已升任大滿洲國警察總監迭誌本報至其遺席內定決以現任長春縣長趙汝棟氏升充並將名稱更易爲吉林全省警務廳長茲聞趙氏月終赴履新云云

調高警學員 來京助理警政

警察總監兼京師警察廳長修雲汀氏刻鑒於總監部暨首都警廳事務繁多必須有多數高等人材助理以促警政之進行修氏特調吉林高等警官學校優級學員三十名來京任職以資助理一切面促警政之進行聞業經內政部警政司之通過一致可決將來京師之治安益臻安全云云

海城

孫縣長又欲倦勤 紳耆懇切挽留

上憲不准辭且特別嘉獎 民衆亦不忍其飄然隱退

本縣縣長孫斗南由署篆以迄現在業經四載有奇平日勤政愛民潔己奉公吾海人士莫不交口稱頌相這樣不愛錢不怕死的廉明縣長在此人慾橫流之宦海中實不多見究不知因何事故該縣長遂萌倦勤之心於日前曾向省當局上書辭職當經上憲發來快郵代電之公事除溫語慰留外並傳令特別嘉獎其成績之優越亦可概見頃據縣署消息云孫公將有二次辭職之說本城士紳聽得斯項信息不勝惶急特於二十四日晚假財務局之會客廳要請孫縣長談話是日到場之領袖人物達二十餘名當時由紳士劉卜臣首先發言云我等今晚請縣長出席並無別事傳聞縣長仍有倦勤之說故邀集全城士紳和縣長掬誠相見懇將辭職之意即時打消以慰民衆之望當此哀鴻遍野之時正賴縣長出手援救若遽然舍我而去則呻吟痛楚之災黎將陷於水深火熱之中矣縣長此刻倦勤誠非其時我等明知我公爲民勞瘁因鑒於環境之艱危惟有借寇彌保安地方爲最後目的云言至此孫縣長猶未首肯戚云若辭職之時亦必事先通知於諸公云按孫文敷氏治海四年頌聲載道民衆莫不翕然愛戴古之賢宰有一肩明月兩袖清風之佳話孫公於此八字當之可云無愧今者慚欲卸肩或者別有所感歟然觀紳耆挽留之懇摯及民衆仰望愛戴之深刻孫縣長不忍恝然舍去也

批示

◇奉天市政公署

△王慶階 呈領建築許可證以備建築由批呈悉該民在院內改建正瓦房五間西平房臨街西牆應退一丈五尺方不阻碍交通於日內携代印花一元憑照費一元在本署領去建築許可證可也此批

◇瀋陽縣批

△中窰村公會 具爲因匪人經過村中掠去馬匹槍枝請求備案由批具悉中窰村公會因匪人經過中掠去村中槍馬現已交涉發還矣勿庸備案此批

△劉鳳鳴 具呈發給護照以備運柩由批呈悉該氏欲將靈柩運往原籍以備發給護照沿途勿阻現經本縣派員檢查靈內并無携代違禁物品准予發給護照限三日內携代印花竟保來縣領取可也此批

祝賀建國

吉林木材興業株式會社 岩間啓次郎

鄭家屯分社啓事

敬啓者敝分社報差李秀山因有他就業已解職嗣後彼個人在外無論有何行動與敝分社無干今又委李東紅繼充報差此佈

本社啓事

逕啓者本報鞍山分社長閻茂堂君現已辭職茲另委趙恩普君繼其後任嗣後各界如有訂閱報章或刊登廣告者請與趙君接洽可也此佈

本社啓事

逕啓者本報奉天分社文立江君現已辭職此佈

本社啓事

各分社若以現大洋以外錢鈔匯交本社時按左開行市

▲今日之行市

大洋兌金票 七二、八〇

大洋兌鈔票 一九九、五〇

小洋兌大洋 一一六、〇〇

經理部啓

營口

地方法院檢察處 焚燬違禁物品
函請各機關派員蒞視 廿七日午在該處西方

本埠地方法院檢察處自民國十九年十一月一日起至本年二月底止所有執行煙賭嗎啡各案內沒收之違禁物品依法應行焚燬聞業經呈奉奉天高等法院檢察處令准在案定於三月二十七日正午在該處西空地將各該沒收鴉片嗎啡煙具賭具等件盡數焚燬已佈告週知並分函各機關屆期派員蒞視以昭鄭重云

財務局派員 調查收稅所 商民納捐踴躍

營口縣財務局局長王蔭璞氏現爲稽查所屬收稅所主任弊端起見特派專員數名分往各鄉收稅所從事調查有無舞弊情事藉資整頓稅收云 營口縣財務局局長王蔭璞氏自接篆以來對于稅收力加整頓各收欵所人員又皆老成幹練對于起捐商民無呵責之聲有和藹之貌以故近日納稅商民異常踴躍稅收頗大云

賑欵待發 縣通飭所屬

縣公署頃接省令略謂承准國務院銑電開三月一日奉內降勅令第十三號內開災亂之後民不聊生其極貧者何以自活特發金幣二十萬元以資急賑著國務院交地方官速爲妥散云云除承准暨分行外合行令仰該縣即便查照并轉飭所屬一體知照云云聞縣署接到此項命令後已通知所屬矣

省府將派員 調查舞弊案

頃聞縣署財務局收稅所主任王起鳳自聽欵被押以來迭經上峰嚴刑究訊卒以錢欵無着遷延至今近省府接到此項公文以該主任身爲稅吏竟敢估

瑣聞

△順記結算賬目 (鳳城)南大街雜貨床子順記號執事蘇某現因各股東結算賬目以便另有計議遂將貨物點驗故暫停營業藉以處理開新關幕之期當亦不遠云

△招汽車練習生 (鳳城)埠內長與長途汽車公司現爲造就司機人材起見特招練習生一組以粗通文字身體強壯者爲合格報名地址南街華興油坊定於四月一日開課云

△翠紅思客病危 (長春)頭道溝二等妓館天順班搭住妓女翠紅年方二九產於津沽於數年前隨父經商來長因家庭不良被迫墜落南樓操此神女生涯自樹幟以來事由日增對於顧客招待週到爲該班之台柱耳於上月間接識客係大連中與大米所經理胡萬超者二人情投意洽熱渡增高該胡某定期與翠紅摧身隨其從良胡某至期未到因病中止該梭書盼望無聊終日燒香求神以龜頭稟視因思慮過度現已染病臥床不起呻吟楠褥延醫無效胡某若果不來恐該妓生命難以保存云(武)

△未婚妻請離異 (鐵嶺)自民國以來變更法律提倡女權蒸蒸日上自由平等階級不分以致夫妻離異之案層見迭出而未嫁女之提倡離婚者亦比々皆是鐵邑東關有李媼手至耳順生子之人皆分居各過媼帶次女樹枝自度女手登瀛魏尚不惡雖屬小戶出身被風氣陶染思想頗高於四歲時經亡父字與趙洪九之子女妻并無采禮以賭博折抵結爲婚姻關因趙家遷往西安十余年近來乃翁代子來鐵擬向岳家迎娶李樹枝以嫌羞體質安能與村子爲偶表示不願煩人向夫家說合情願還采禮現洋貳百元乃翁亦已認解以爲强合非爲家庭之福允許要求雙方曾向法院聲請備案但因趙子來到與法不合未蒙允准開下票傳喚果如同意即准備案云

△解凍淹斃牛馬 (鐵嶺)馬蓬溝向爲西路咽喉每至開河必鬧危險茲於日前有法庫車戶進城行抵河中勿聞氷壑亂響遂將二牛一馬墜入河中幸人未竹遭險以致氷陡起河水汎濫遂即開河云

△妓館因賭鬪毆 (黑龍江)黑龍江省昂昂溪東市場某妓館執事人素本無賴專以放賭爲業每至夜間招引一般賭徒在其娼窰後院賭耍聞每晚抽局利百餘元左右聚賭亦非一日昨晚不知因何竟鬪毆滿街吵鬧攪的四隣不得安睡幸有好事者出而調解了事不知有管理責者有所聞云

△振英號已兌出 (三十里堡)驛前振英號開業有年茲因近來市面蕭條營業遭受影響故該號主事朱某無意前途在本鎮招集債權者磋商妥協兌與萬雲祥王某從事經營聞後各界若有事項統歸萬雲祥王執事接洽想該號定必發達無量云

△醫院即將開業 (三十里堡)驛之南街有梅某者前在莊河設立醫院一所近因時機關係移來堡街營業至於開院期日尚須候官署許可發下方能開始醫治病人從此堡街又增加數星更可免去再受其他庸醫之誤人聞新醫院命名愛生醫院業已在修飾整頓中屆時必有一番新氣象云

△小兒痘症消滅 (三十里堡)近來堡驛間有多患時疹疾者凡十歲以下小兒曾被傳染殆遍幸現已入平服時期已鮮見有患此項奇症者聞後各家長尤應留意是頃奇災宜令小孩等少在風寒之地以防感冒更在應於居室時刻消毒防疫勿使傳染他人以杜猖獗防患未然云

△組開娛樂新劇 (本溪)時值初春煦風送暖萬物發生之際正當人類行樂之期是以中島實際在新市街公會堂組開娛樂新劇以資聯歡藉暢春懷日期定於本月二十二日屆時必有極大之盛況云

△澡塘優待顧主 (下九台)文盛泉澡塘經理[illegible]子文不惜重資將室內極力改革修理棹椅洋式維新池塘頗潤池水十分清潔對於沐浴客人無不優待各界諸君無不歡喜前往沐浴云

△買賣未妥鬪毆 (下九台)道南街路北有床子專賣瓜子梨花生諸貨來一買梨者問價若干後賣梨索價一百吊每斤給十吊請問一百吊東西十吊能賣否買賣去妥即起口舌扌在一處相互不完滿一軍八勸散想係非來買梨或係有意前來打丈云

△卦館判斷如神 (下九台)本埠鐵道南東街道南王子儒先生卦館專相人之富貴貧賤吉兇禍福父母有無子女多少相面批字絲毫不差每日求相請批者絡繹不絕一般輿論三文能變五行能定妙法如神云

△藉術詐取錢財 (營口)本邑係水陸碼頭遊方術士麕集售技以惑愚人埠內有所謂福中市者藉亂雜能卜休咎向問卜者索洋一元一般被欺之人莫不怨聲載道望負管理之責者加以取締焉

△藥局爭聘名醫 (營口)著名儒醫張朗軒者醫學精通爲醫界之太斗又爲醫界前輩在營懸壺數年名譽甚好頗爲各界人士之贊許昨聞成春堂已派親彤赴海城聘請張醫士來營懸壺聞天福堂又派人邀聘該醫士因情面關係成春堂在先天福堂在後正在考慮中究竟歸與何家尚未定局大約日抄決能來營云

△絲房擴充營業 (營口)本埠漁市口興茂福絲房近爲擴充營業起見巳租妥永世街仓生永舊址開設分號現巳鳩工修理以俟修竣即擇吉開市云

毛厰長兼任顧問

吉林省垣東局子軍械廠廠長毛邇風氏頃奉東省特別區張景惠長官委聘毛氏爲該署顧問以便遇事有所諮訊並兼該署駐吉辦事毛氏兼顧問當即拜命呈報視事云云

檢查處長之得人

本埠自事變後經軍警當局極力維持地面異常安謐邇因遼河解凍輪船往來難免不有宵小之徒混跡退亂故當局防患未然決經織軍警聯合檢查處所有各情已誌昨報刻聞處長一席已委李振鐸氏提充查李君經驗宏富曩在關裏曾任某軍要職此番被委爲斯職定當勝任愉快云云

指導會放映電影

縣自治指導部爲煥起民衆知識起見前擬在小紅樓劇場映演電影劇以影片未備佈告改期已誌本部現經滿鐵公司電影會社與指導部籌備安協招待票邀請各機關于月之二十六日在小紅樓放映是日到場機關與民衆頗盛所演電影均係新片光怪陸離邀得鼓掌之聲不絕于耳頗極一時熱鬧云

鳳城

通遠堡匪訊 軍警協力擊潰 遺屍十五具

邑北通遠堡於十七日突入匪賊數百名意欲攻破該鎮軍警與之應擊匪力不支覔爾潰散結果遺屍十餘具云

西豐

騎兵團出發 往清河溝剿匪

本邑騎兵一團日前接到上峰命令大發剿匪團長曹君本救兵如救火不容稍緩急令駐本城三四兩連全體出發開赴清河溝進剿擊大幫股匪諒此跳梁小醜大兵到日不難一鼓蕩平云

公主嶺

小白龍夫婦均授首 聯合剿匪大勝
勇士陣亡三名遺骸運回 中外官紳紛紛前往致祭

本縣駐防四區秦家屯之第十中隊劉分隊長原爲胡匪報字小白龍共計二十餘名到處劫掠自時局變化後悔過懇求當軸收編委員長馬春田氏以其爲匪多係一班無識愚民因經濟困苦挺而走險今既悔過投誠特開一面之網予以自新之路將其編入第十中隊開赴秦家屯地方駐紮發給薪餉服裝一視同仁不稍歧待該匪當如何洗心遷善以雪前恥詎意其野心難馴因自已內部發生意見突於本月十五日早六句鐘時譁變二十餘名仍報其老字號小白龍恢復綠林生活第四區警察署猝未及防被其繳去槍械二十餘支並逼迫各警隨伊入幫爲匪惟該署警士均深明大義誓死不從該匪乃向東南竄去途中截扨大車在輛搶去縣馬十餘匹縣長馬公聞報後極爲震怒立派第二大隊長趙明九氏帶六九等隊馳往追擊日守備隊亦携帶機槍大砲出發協剿直追至伊通縣界黃家窩坊一帶圍住痛擊當擊斃悍匪多名活捉二名得獲大蓋槍二支及馬匹等物該匪勢難支持遂竄圍竄無蹤守備隊及大隊遂唱凱回嶺本月二十二日復又糾合大股共二百餘名由東北交界之處竄回在范家屯西南瀨龍泡子一帶盤踞縣馬縣長聞報該匪既已集中一處正好大舉痛剿盡數殄滅以除巨患立飭第四五兩中隊出發馳往小八家子一帶尾追監視勿單獨進擊以免驚竄候大隊開到再行合圍痛剿以免漏網又調駐紮黑林鎮王大隊附帶第一第三兩中隊馳赴于家屯一帶等候堵擊一面調遣大隊出發代理警務局長金實路氏復恐進行不利又派調查員竇祿於九點鐘晚車馳赴范家屯站就便督促進行並調集地方大團併力討伐日方連終官木寺氏亦帶守備隊携砲出發協剿進至康家屯陶家屯等處即行合圍開始痛擊各隊各團莫不奮力進擊守備隊猶見英 血勇戰多時當 場擊死悍匪六十餘 名馬匹 五十餘四得獲大槍五六十枝活捉匪十一名活馬十二四並將小白龍夫婦一併擊死誠空前未有之大勝利中外人心莫不大快活捉之匪已由守備隊解回縣署此役惟日軍陣亡三名現在各隊仍在搜剿中詳情容訪明續誌

昨日因剿匪奮不顧身而陣亡之守備隊三勇士尸體已回嶺馬縣長金局長及各科長暨委員長各委員並中外各界要人均紛紛前往弔唁並表哀悼將來必另有一番盛大之追悼以慰英魂也

撫順

義士胡星五隊長 剿匪陣亡英烈
身負重傷尚斃要匪兩名 臨終不忘四區匪患

胡星五因剿草上飛受傷一節已誌前報查該隊長乃行伍出身當三四兩區關匪之時該村正副等爲謀身家計擬繳槍械安胡君知難相阻檢出可用之槍枝數桿避往深林專與匪人對所以匪之最深嗣因臨時公安隊成立當事者知其能聘爲副隊長與賊屢戰屢勝亦因膽大求功心急於十六日爲匪所傷雖已身負重傷尚斃要匪兩名據回營盤求治卒因傷重身故臨歿時大呼四區匪患不靖死不瞑目該三四兩區民衆哀悼不已惜者義士

農商兩會合組 商團隊成立 縣民可以安枕

撫順縣農商兩會鑒於匪患未清除與治安不無防碍由農會會長許蔚然白滯臣商會會長武子章仕紳邵氏仲等請准縣署准予設立商團五十名於日昨成立當由該會長等選擇精壯者發令槍械晝夜巡防從玆縣民可以安枕矣

指導部職員 榮升長春要職 各機關之餞別

撫順指導部中村齋藤一行內改組榮升長春國府要職本埠各機關要人於廿二日晚假座日站福合樓開 餞行次晚諮導部亦邀請各機關在福合樓餞別首由中村演說我撫順中日親善較他尤密惜未能長久請益并歷舉所抱宗旨未能圓滿等欵辭次由武會長答詞畢觥籌交錯坐花醉月頗極歡洽散席時已鐘鳴十下矣

槍決兩胡匪 經過縣署大罵 沿途强索吃食

昨二十四日午由十五監獄綁出上年犯案胡匪兩名一劉景寬一吳書魁該兩匪至縣署時破口大罵縣長點明正身旋由公安隊警兵將其押送大官屯伏法沿途索要吃食非常蠻橫槍決時尚呌看客爲之叫好然而聲色俱變無非臨死硬裝好漢耳

下哈達公安隊 王隊長帶隊 奮勇擊退胡匪 並搶回一女票

撫順四區訪員報稱日昨大股胡匪謀襲年馬洲擬搶該屯槍械爲駐下沿達臨時公安隊王中隊長所悉分兵兩路前往應援各團員奮勇當先擊下匪馬三匹女票一名帶回總隊詢悉係舊站北小新進才張屯之兒媳年十七歲歷訴匪之凶惡不法情形淚爲之下當即派人與張家去信由其翁親自領回深感該隊除惡安良之德不置云幸矣

四平街

提倡種稻章程 藉以謀水利

自治委員會前曾佈告農民提倡種稻以謀水利已種者尤宜改良未能者設約倡導不論國籍均許租地耕種擬定各種辦法必須由官家立訂契約以免日後糾葛是此今後之稻田當必日見發達矣

市政公所催上捐

市政公所昨經佈告衆商令其趕緊上捐庶免發生意外謂省中派出調查員向各處澈查稅捐倘被查出遺漏與大家均有利故不佈告衆商迅速上捐以免貽悞云云

私運大宗洋火 圖偷漏關稅 竟被稅局查出

日廿三日榆樹台大車一幫秘運大宗洋火希圖偷稅牟利不意有人透露消息竟被道口分卡查獲其大車係滿裝谷糠內裏暗埋洋火將谷糠扒下露出洋火箱共計翻出八十三箱尚有三車逃去追趕不及或能漏網是眞大宗之私販也聞此次洋火若照章處罰約得二千餘元隨將該犯等送交總局以聽發落嗣因車戶苦々哀求局長頗加體恤乃未能處罰只將洋火沒收即行釋放云按洋火一宗損稅極重站內每箱大洋七元三角界外即加價一倍因其相差懸殊故有人秘密販賣爲圖厚利難免損失又受罰辦亦云幸矣

因戀姦情熱 竟陷害本夫 黑信密報爲匪 與姦夫偕逃

有某經紀者素與某成衣之妻通姦熱度頗高視成衣如眼中釘每思設法謀害之因不得機會未便動手而成衣固知之惟不敢奈何耳去春夏間憤而他去及事變而返姦夫淫婦頗不能容近日公安局發現一紙黑信謂某成衣係胡匪又在某幫匪籌云云官家得此密報隨至成衣家將成衣捉來然而並未搜出槍械因知其中有異未加刑訊隨後且有多人出保故未深究及傳訊其妻該淫婦竟以含混話答對官家亦未聽信將其妻放回現在姦夫淫婦恐眞情現露與彼不利竟自秘密潛逃蓋此項黑信實出奸夫之手也某成衣仍繫囹圄未知將來如何決解云

四洮路局擬 更換車童說

頃聞四洮路局人云自更換段長以來對於各種事宜非常認眞所有從前之不相當者莫不從事改革或有不能作事之人員亦盡行裁撤復鑒於頭二等車內之車童均着上級制服却殊與職務不合並且全是年幼小童招待客人亦多不相當乃擬從新改革或將一般青年調換另用車童以符職務云云

哈爾濱

駐哈警備軍一旅 奉令出動剿匪
日軍亦前往協力堵擊 北滿之匪勢益行猖獗

日來北滿各地之潰兵胡匪擾攘情勢極呈險惡吉林熙長官據報巳電令駐哈警備第二旅向東部方正縣遼帶出發剿擊以靖地面而該民害該旅長李文炳氏奉令後於廿二日上午十二時通令所屬三四兩團預備出發並函知公安局代覔大汽車與地列子車百餘輛以便行軍之用於廿三日早三時許即全體向阿什河以東方正方面出發矣又屯駐哈爾濱之日軍村井團長及長谷團長亦以剿除匪悉事關公安既屬軍人不容坐視對於李旅之剿匪軍事工作決計參加協助以盡客軍之誼乃於廿二日在哈爾濱市街大汽車五十餘輛於廿三日拂曉滿載日軍步兵尾隨警備第二旅向哈埠東部泥帶出動國時騎兵一部於早九時許經由西門臉街向馬家船口呼海路沿線出發但以事關軍事其軍行之目的點未詳

東鐵易新幟

新國家告成以來易幟令早經通知國內一體懸掛新國旗惟東道因蘇聯關係迄未揭揚仍引懸用中蘇合製舊旗督辦李紹庚氏爲尊重新國家附制起見特飭令繪具新五色國旗圖樣函知現事會轉知路局仁涞改製藉明劃一並迭次向蘇聯方面接洽催詢日前理事會已經決定所有全路會局及沿線各站即日懸掛新五色國旗與蘇聯國旗合製之新路旗以符新制云

掘陷坑放警犬 白俄被流放 蘇聯警備一班

據本埠白俄報載自蘇聯軍隊集中沿滿洲後空氣頓呈緊張蘇聯當局以滿居此處之剝奪公權者時有不穩行動在偵力最近遂捕捉二千餘人送往西北力亞西部海參威亦逮捕一萬三千餘人流放他處被捕而流放者之家屬孤泊在威無以生活多秘密逃出國境但邇來邊境上警戒甚嚴據謂掘置陷坑甚多誤墜其中者即不能上此外國防尚在邊境一帶放警犬甚多過者亦難脫險云

吉林

防軍司令部 一長官賢能 王參謀邵副官 均能克盡厥職

農安駐防吉林警備司令部白新劉旅長繼任伊始任賢用能以資襄助爲砂裏澄金計故將參謀處長王叔純提陞參謀長並將副官邵玉書委爲副官長玆王邵二君既感旅長殊遇之恩每事必竭股肱之力效忠貞之節鞠躬盡瘁仿效武侯之遺志因知王邵二君忠謹可靠該旅長故於日前外出游擊時將司令部內外兩事分託該二君代理一切該云受人之託忠人之事況分所應爲之事責無旁旨而十參謀長督率僚屬殫精竭慮雖案牘勞形即併日而食無稍懈息而邵君因防務吃緊不分晝夜親率差弁逡巡城內認眞查察以免發生意外甚至忘餐廢寢爲報知己亦所不惜

奉山鐵路管理局車務處廣告

本路奉天錦縣間第一一一次第一一二次旅客列車行車時刻均自二月廿四日起照後表改訂實行并自同日起溝帮子盤山縣間每日添加第三二三次第三二四次混合列車一往復恐未週知特此廣告

計開

奉天錦縣間旅客列車行車時刻表

民國二十一年二月二十四日起實行

下行 111次	站名	上行 112次
6•0(	奉天總站	16•05
1(3(	南滿站	5: 40
40 50	皇姑屯	30 15•2(
7•15 16	馬三家	55 54
44 45	興隆店	26 2'
8•03 15	巨流河	14•07 5(
34 40	新民縣	35 24
9•0. 01	柳河溝	04 13•03
18 1(	白旗堡	46 4:
4: 55	繞陽河	22 12•09
10•14 15	劉家窩舖	50 49
30 31	唐家窩舖	33 32
48 11•05	大虎山	11•15 56
23 25	高山子	37 35
50 51	青堆子	12 11
12•02 03	[illegible]家屯	10•0(59
1(40	溝帮子	45 25
13•02 03	羊圈子	03 9•02
19 22	石山站	41 42
45 47	大淩河	1(17
14•05 0(	双羊甸	8•0(5(
14•25	錦縣	7•4(

溝帮子盤山間行車時刻表

下行(321)	(混)(323)	站名	上行(322)	(324)(混)
6•20	15•30	溝帮子	9•220	18•35
34	16•04	胡家	47	70
b6	08	窩舖	4:	55
7•23	1633	盤山縣	8•2	7•30

民國二十一年二月二十四日起實行

婦女靈藥 文泉福

主治婦女一切諸症強身補氣血神效 詳細說明函索即寄 ▲各埠皆有出售 招募各地代理店函商即覆 大連德記全棧大藥房總發行

女界福營口總代理店和發樂棧與茂義保興長

嬰兒大救星

七世家傳秘方 世傳良醫張夢九專理嬰兒雜病 現寓奉天小西關寶慶堂應症今藉本堂開幕之期將世傳良藥照原價減半出售歡迎顧主之雅意也

平熱散 主治瘟疹瘟毒驚悸失魂內熱咳嗽喉痛感冒傷風午後發燒一切抽搐及四時不正之瘟病服之無不立效

消疳散 主治瘟疹瘟毒後飲食減少身體疲瘦及各種疳症有病服之立愈無病服之可保安全

止痛膏 專治提升嬰兒氣卵一貼管保斷根凡小兒腹痛風寒瀉痢不止及女子下部寒盛經血不調久不受孕等貼之立能收效

本外埠各大藥房均有代理 總批發處奉天小西關寶慶堂 市署化驗許可

大連汽船出帆

●開往青島上海(午前十一時) ▲奉天丸 三月廿七日 ▲長春丸 三月卅一日 ▲奉天丸 四月四日
●開往天津(天津瀨航) ▲天潮丸 四月一日一時
●開往塘沽 ▲天津丸 三月廿七日十時 ▲天津丸 三月卅一日二時
●開往門司神戶 ▲大連丸 三月 日十一時
●開往安東 ▲濟通丸 三月廿九日
●開往門司阪神(開營口) ▲煙台丸 四月一日 ▲英順丸 四月四日
●開往登州府龍口 ▲龍平丸 三月廿七日後六
●開往名古屋 ▲鞍山丸 三月廿八日 ▲東閩丸 四月八日
●開往芝罘威海青島 ▲長平丸 三月三十日
●開往橫濱 ▲興順丸 三月三十日
●開往新潟 ▲東豐丸 三月廿八日 舟川
大連汽船株式會社 電話四一八五番
專屬貨客辦理店 大連市敷島町永和公司 電話七八六八•七二七八
阪神航路專屬貨物經理 澤山兄弟商會

朝鮮郵船出帆

●開往芝罘仁川 ▲京畿丸 三月卅一日 下午七時
●開往青島仁川長崎鹿兒島 ▲會寧丸 三月廿日下午五時 ▲平安丸 四月一日午前七時
大連市山縣通 日本郵船大連出張所 電話 七八四六番 七三一九 六七一二

阿波共同汽船出帆

●開往芝罘威海青島 ▲十六共同丸 三月廿九日
▲廿一共同丸 四月一日
●開往芝罘威海仁川 ▲卅六共同丸 三月廿八日
●開往天津 ▲長山丸 三月廿八日
●開往仁川鎮南浦 ▲長山丸 四月二日
●開往芝罘 ▲十八共同丸 三月廿八日
大連市山縣通 阿波國共同汽船株式會社 大連支店

日本郵船出張所代理貨物整日事宜 大連市監部通 丸一商會

近海郵船出帆

●開往長崎神戶橫濱 ▲勝浦丸 三月廿八日
●開往神戶大阪橫濱 ▲相模丸 四月五日 ▲女武丸 四月十一日 ▲勝浦丸 四月廿八日
●開往天津牛莊 ▲相模丸 三月廿九日 ▲淡路丸 四月四日
●開往基隆高雄 ▲淡路丸 四月十日 ▲第二老丸 四月一日

驛荷扱所 本社左記之商號辦理內地連絡收發物貨並發行引換證 奉天營口公主嶺鐵嶺開原四平街長春吉林哈爾濱其他 電話三一五一番 電四八〇一二

日本郵船出帆

●開往歐洲 ▲松本丸 四月十五日 漢堡
●開往神戶橫濱 ▲里壓丸 四月七日 李浦 ▲豊橋丸 三月廿八日 ▲敦賀丸 四月八日

政記輪船出帆

●開往龍口石虎咀 ▲有利號 三月三十日
●開往安東 ▲廻安號 三月三十日
●開往芝罘 ▲公利號 三月廿九日 ▲永利號 三月
●開往青島 ▲順利號 三月三十日
●開往芝罘興化泉州福州 ▲成利號 三月廿九日 ▲同利號 三月廿八日
●開往上海 ▲乾利號 四月三日
●開往芝罘廈門香港廣東 ▲安利號 三月廿七日
政記輪船股份有限公司 電話四一四一

大阪商船出帆

●開往天津 ▲河南丸 三月 ▲武昌丸 三月十二日 ▲貴州丸 四月十二日
●開往橫濱 ▲河南丸 二月 ▲武昌丸 三月 ▲貴州丸 三月廿八日
●開往門司神戶大阪(午前十時)
▲香港丸 四月六日
▲鳥拉爾丸 四月四日
●開往福州 ▲貝加爾丸 四月廿九日 ▲亞米利加丸 三月 一日
●開往基隆高雄 ▲福建丸 四月一日 ▲盛京丸 四月八日
●開往歐洲(掛上海香港新嘉坡) ▲長沙丸 四月廿二日 不乘客
●開往紐育 ▲阿拉斯克丸 三月卅一日
●開往北米(夏德爾他島) ▲關西丸 四月三十日 (神戶四日市橫濱經由)
大阪商船會社大連支店 電話四一三七番
日本國際觀光局大連伊勢町案內所 乘船切符發賣所 電話五五四四
哈爾濱案內所 電話七〇三六 電話五五六
營口案內所 電話四七八 沙河口出張所 電話九〇〇六
撫順案內所 電話二五四八 奉天案內所 電話一九一四
長春案內所 電話三一九一 乘船切符取次所 大連市伊勢町 滿洲旅館協會 電話三六八二 大連山縣通
國際運輸株式會社 大連支店

大連通運出帆

●開往芝罘威海仁川 ▲利通號 四月一日
●開往登州八角口芝罘 ▲福壽丸 三月廿七日
●開往門司宇治尾道 ▲照國丸 四月一日
●開往八口角芝罘 ▲海寧丸 三月廿七日
●開往西口 ▲松丸 三日廿八日
●開往塘沽 ▲北海丸 三月 日
大連市加賀町三〇 惠通行 電話 六一一七 六一一八 三八五一

日清汽船出帆

●開往青島上海 ▲華山丸 四月十五日 ▲唐山丸 四月八日 (午前九時出帆)
日清汽船代理店 大阪商船株式會社大連支店

消閑世界

古稀自壽十首（得水　長沼　宗慕）

其一

歡冬院裏古稀仙、唯耳缺聰身却全、書道依然仍不廢、時揮禿筆起雲煙

其二

君看得水歲寒姿、七十孤標猶未衰、閑裏有忙常隱几、纂成鄉土故人詩

其三

聖世無租是硯田、毫耕墨藝自由權、于花于月還于雪、摛作詩材樂老年

其四

超越風塵樂自然、勳名以外別開天、斯生幸得心身健、釣水遊山年又年

其五

捉月擔風未必非、優遊亦復著緋衣、吾家累代多長壽、勿怪今年爲古稀

其六

學是達時才亦無、謀生處事總枝梧、斯翁究竟何爲者、不似今賢類古愚

騙術（守信）

李長富者、余同鄉也、性誠樸、家小康、年逾不惑、膝前三子二女、近以長女于歸期邇、赴城購辦粧奩、及返行至某巷、見路側遺有手提皮包一個、色光紅潤、嶄新可愛、暗思內中定有貴重物品、四顧絕無行人、心內竊喜、乃趨前拾起、恐失者回覺及他人覩見、亦不遑啓視、慌張欲行、甫舉步、背後突來一人、疾走至近前、低聲曰、老兄走道拾財、既遇見須分一半、言間伸腕爭持提包、强欲平分、李某以爲既係拾來之物、即二人分之、亦是意外之得、遂不與辯、命是從、某甲曰、如此可急至僻處議分、此乃通衢、行人絡繹不絕、衆目睽睽、苟爲人見、諸多不便、言罷催李速走、李本鄉人、愚鈍無智、只知分財、並不究慮及厲利害、乃隨之行、東轉西拐、約一時餘、至一狹隘胡同、交通梗塞、眞是人所罕到、某甲謂李曰、斯地寂靜將提包打開均分可矣、李某聞言、將所買各物置地上、但擬啓提包、幸雖有雙鑰、但皆未鎖、蓋微啓、不禁狂喜其中層疊者、儘是大洋券、二人正目注累累之洋票、而欲分勝、忽聞有人猍嗽、某甲變色附李耳囁嚅曰、來人矣、此處亦非可分之地矣、宜速行別尋密秘地方、老兄負攜之物、如覺疲勞、我代負之、於是李某提皮包、某甲代負李物、二人遂復行、此次李前而某甲後矣、李某爲財心重、急走似飛、至人稀處、回視某甲、已不見矣、李某心大悅、度某甲必是因我走快、而伊不及、致迷途失踪、伊雖將余物帶去然余得此鉅款、豈不勝余物之值千倍耶、默念至此、更疊喜出望外、轉思抑或天公之獨厚我乎、日雖過午、亦不覺飢、直奔回家、至家日已西墜、萬家燈火矣、其妻見夫回來、問曰、曾買來何物否、李某答曰、皆買齊全矣、妻問物何在、李佯曰、因歸來時、天色垂暮、不便携帶、寄存城中某號矣、明日當再往取、少頃、家人咸睡、時夜已深、李某乃私語其妻曰、吾家從茲可大富矣、妻不解其貿然出此語者爲何故、問曰、安知能富、李某始將一日經過之顛末、詳晰述明、其妻曰、斯時家人已睡熟、何妨取出、另藏他處、李某曰卿言誠是、乃開提包取錢、其妻在側持燈凝眸視、詎層疊之大洋票、僅二張、餘則盡爲破爛碎紙、夫妻驚愕失色、相視咋舌、始知受騙、聞人有言樣包者、殆即此也、其妻以損失多金痛哭叫苦、李某亦連說倒霉家人夢鄉聞聲、驚醒問故、力勸始止、蓋李某之入城、已爲賊人所覬覦、是以設種々之圈套、誘李使入、孰意李某竟因貪利而忘害、遂信而不疑、墜其術中、李某之被騙、洵亦可憐矣、

法醫實例

◇

生女有問題（姚紀彬醫師寄）誰是她的爸爸？（五）

近代法醫檢查經過的情形

中年不幸失偶時感悵惘　常以飲酒爲歡竟致失德

乙項

男某年四十七歲M地生人、娶妻已死、現任某處某職業

既往歷

男某、四十七歲、一八七八年生人、六歲入某小學十歲入某中學、越三年因貧輟學、在某小店中充當夥計、一八九八年十九歲、應徵入伍、在某軍團充機關槍兵、一九〇一年退任、就某酒販荷役、一九〇三年正月二十一日、娶妻在M地某禮拜堂結婚一九〇四年七月生長女、大戰中又入伍、隸某軍旋戰於法俄境內、有功授至某連隊長、戰後一九一八年退伍、年已三十九歲歸家、翌年一九一九年携妻赴下堡、就某火柴工廠工頭職、該廠所予之證書云作業甚勤、惟性好酒、與同人口角、乘醉、終至一九二〇年十月十六日、因故脫離該工廠、惟尙無不正當行爲、據本人供稱一九二〇年七月三日其妻病死後、自已再感無聊、放飲無度、益致窮困、又據警察廳方面報告該人當一九二〇年九月十四日夜九時、因酗酒毆傷同事甚重、被當地警察拘留、經審判苦工一九二一年三月三日釋放、當時亦曾當地法醫、證驗確因飲酒過度、發生暴動、惟其拆算所用酒中含有之酒精量、並不越10ck故只能減輕其行爲責任並非有精神病云、又據自供出獄復益無聊依女爲活窮困益甚、更在下堡無力生活、故同女遷歸故鄉

尙有一度竊盜行爲　因諒其貧罪未成立

又據警察報告、尙有一度盜竊行爲、但罪並未成立即當一九二一年四月二十一日、在某公園街角、欲竊絡一婦人錢囊、轉爲物主所覺、而諒其貧、並給以五馬克、囑警釋放、拘於警察廳一晝夜完案（以上均該人自述、並警廳所調查案卷摘要）男某既携女歸M鄉租屋居、四月十三日經某人介紹得現業之某酒廠負務因對前事已有戒心、故自後雖夕在飯店與同伴相聚、亦未敢縱飲然每夕巳必略飲、據檢廳來文巳云、據調查該人所常至酒店及其同伴、則該人飲酒並不多量、惟嗜酒甚、每見他人飲酒、即流連不忍去、巳必在傍小飲、但其每值廠中發薪則常大飲、惟尙無與人爭鬪事、問其何以與女有奸？則初辦無有、係仇人指摘、巳因家貧、無餘屋故與女同居、後以女言質之、遂實云、因妻死、女長而艶、一夕酒醉後實起此心現亦甚悔、所育兩女、殆皆非予之所出因女在外、頗多友人（未完）

祝由科（知非）

劉瞎子者、諸城籍也、余遺忘其名字、因其目有微疾、人遂以瞎子相稱、其實並不瞎也、瀟清光緒末葉、至福邑、擧目無親、有解老道爲人治病、在福邑東門裏、開設游藝堂藥局、劉雖書生亦習岐黃術、日久經人介紹於解、解即聘爲坐堂生、劉爲人極其和靄、爾時科考未廢、每月縣知事、尙月課一次、評定甲乙、賜以獎賞、劉本學界出身、對於同道、格外親近、而閤邑學界中人、多與劉相契、其爲人善恢諧、久之相契者、無不與之相属、又善祝由科秘之不宣、病未至十分難治決不肯用此法、有問之者答以凡用此法療疾、時刻不可存邪念、一有邪念、不但未能奏效、而於病人亦大不利焉、凡入人家爲人治病、不能必使人家無婦女、遇入家婦女、不能閉目而過、此中之難處、可以意會、而不可以言傳、想明者自能領略也、且又須年々修持、不然不應驗也、問其修持以何時答以度歲之夕、余在家時、至每除夜修持、必購大鞭一掛、街坊鄰佑聞吾放鞭後方敢出門、否則恐遇吾修持回也、按修持歸來時、遇人說話、於已不利、不說話於彼不利、有此鞭以爲號令、彼此各無防碍矣、余友王君在芝陽教讀、學生腿生一疽痛不可忍、湯藥醫之全無效王君偕學東至、請劉以祝由科療之、劉推脫不開、始行至其家見疽症屬火、火疽故不易治、遂令燃炭火一盆、火內置鐵鏵兩把、取眞正扁油一盃、淨水一盤、各列於前、劉則平心正氣、向火坐取火燒紅鏵一把、用舌尖一舐、覩者爲之搶驚、伊向左右兩肩頭、吸丁甲二字、吸入向病者疽上吹去、病者覺寒氣入骨、戰慄不住、復以手蘸熱油與淨水、向疽四圍書圈、如此三回、病人即時見輕、劉在書房住三日、每日手術如斯、多日之疽、立見長濃生肉、未及半月、而居然收口矣、劉歸時私囑王君曰、余以此法治病、實無知者、我々負君、々亦不可負我、嗣後祈君緘口、再勿謂我會此、今以實言告君、々之學生病愈、我之元氣凋喪矣、蓋餘邪未有不傷其正者、切勿常以此事爲兒戲、則幸甚

文孽（九）（瑯琊生）

「他信寫的好不？」老那看過一次、讓他評吧！我說、你們好說是辭於好惡了」

「信寫的倒不壞、但也無驚人處、他總仗是自上海來的、遠來和尙好諷經、妓女還不是姑蘇的比土產紅些、總而言之文章有什麽定評、他若不是遠來的、也難說不被打出去、我們若都是女性、也早芳聲騰海隅、妙句滿江國了眞長眼睛的人有多少？現在那些流產的小說、還沒成人形、有甚麼藝術可言？爲甚麼還三版五版的翻印呢？難道王實甫的西廂記、倒不如甚麼人的情書半打了麽？」

「不發牢騷吧！還是讓他簡單的把結果說々、究竟也該睡？」雪這樣的打斷老那的話頭

「有一次他寫信約她到宿舍去、她那天晚飯後便去了」

「噯呀！危險！」

「老那！你小點聲吧！砲子沒掉酒盃裏、有甚麼危險？你快把那半盃酒吃了吧！人家都正睡着、你吵甚麽？」

「他大半早都預備下了、她一到……」

「預備的甚麽？」老那小聲問

「點心啊！」

「這老那總神經過敏、你怎知道我過敏呢？」

「你不神經過敏」老雪笑了說

她一到、那點心什麽都早排在棹上了、他說「密斯盧！功課忙不？我早想請你得閒到我這談々、但我恐怕你太忙、請吃吧！這點心是南邊一位朋友寄來的、請！請！」她也沒說甚麽、他又說「密斯盧的文章眞可愛、記事像柳宗元、論說像戰國策、造句又有些魏晉胎息、你都讀過誰的集子？」她說並沒讀過專集（未完）

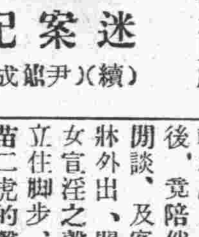

迷案記（續）（尹鎭成）

再說馬氏、見丈夫體育衰弱、有誤自已之青春、乃約其表兄羅四、入室同宿同眠、竟效法曹氏偷漢、子之手續、恃著金錢之魔力、瞞著孫槐、竟忘却曹氏的舊習、合起好來、計畫對待孫槐的手續、夜夜不空、二人直把丈夫擲撿得形同鬼卒一般、性命忘在日夕、這家中上下人等、均受了金錢的支配、誰不欲作箇人情、而肯妄生枝節耶、二人直實行至約於二十餘日、孫槐卒不聞知、固因身體衰弱、無力敵抗、這纔醒悟過來這「兩妻之間難爲夫」之語矣、孰憶這日應輪在馮氏房中過夜、晚餐之後、竟陪伴客人、在書室內閒談、及客人睡熟、私自起牀外出、聞曹氏房中、有男女宣淫之聲、直達戶外、乃立住脚步、留神詳聽、却是苗二虎的聲音、頓時這心中的慾火、捺止不作、由窗外大喊數聲、苗二吃一大驚、由窗躍出、孫槐向前撲了一把、反被苗二飛起後足、踢於肩井骨上、跌倒在地、苗二乘隙逸去、孫槐暈眩半天始由地上起、叫開房門、爲問曹氏、堅不承認、只推有賊、家人掌起燈籠火把、各處搜尋、絕無賊踪、又未失物、孫槐見牀下遺下布鞋一雙、認得是那苗二之鞋、還有上衣、早爲曹氏未開門之前、藏於暗處、但此布鞋因一時驚慌、失於檢點、故被孫槐瞥見、逼問曹氏、還有何話遮飾、曹氏一言不發只是啼哭、孫槐暗思、醜事不可外揚、若是聲揚起來、還恐惹人笑罵、又思自已體育孱弱、無力支配、不知二人懷著何等心腸、思量多時只得先發制人之術、遂取筆寫了一張失盜的報單、天亮遣人送入縣衙、縣官見報立刻陞堂、派遣縣尉、帶領馬步快手多名、將苗二虎捉入縣衙、當堂追訊口供、威逼贓證、苗二被逼不過

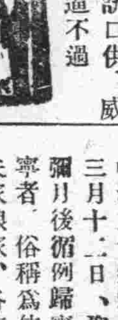

詞訟見聞錄

（一六〇）善亭雜俎　說部之二

劉錦華換衣奇案

皆如水洗、全身皮肉不缺、而血跡毫無、新婦則杳如黃鶴、門窗皆關閉嚴貼、雀鼠亦出入無由、衆皆驚愕痛哭、不知所爲、蒼頭以入谷小便時、綠衣變紅衣之異告之、家人亦悟新婦回家、非常殷勤、非常和氣對人但笑不言、在々改常、遂疑新婦、早已死於空谷、而妖魔冒充新婦、特來取人精血、其綠衣變紅衣者、能變紅不能變綠也、對於家人笑而不言者、恐人辨其聲音防事後見識、終何用乎、家人皆如此設想、皆以爲一家失女、一家喪子、無可如何只可罷休無追究之必要、獨王在文、不以爲然、庸人迷信、好人往往假迷信以害人庸人不悟、始落奸人圈套中我不迷信、我不受奸人所愚弄、以此等小小之把戲、焉能蒙我、遂具呈控於公堂、其呈詞如左、

具呈生員王在文、年四十二歲、居治城東王家莊、距城八里、爲以巧殺人、以妖惑衆、懇請尋根徹底以究眞情事、竊緣生員之子占甲、自幼聘東村、劉中海之女劉錦華爲妻、於三月十二日、娶劉氏過門彌月後循例歸寧、彌月歸寧者、俗稱爲住對月、言夫家娘家、各住一月、今竟逾期不返、不知何故、意必入不得閒、車馬不便、遂遣蒼頭、以車迎接回家其娘家並不派人來送、及乎新婦到家、夫妻見面、毫和諧如常、及昏歸寢、毫無異情、及乎天明、門窗緊閉

古本　金瓶梅

第十七回　贈沉香湊蓋新房　借解粽商議親事（二）

李瓶兒道、既是家中使孩子來請、買賣要緊、你不去惹的大娘不怪麽？西門慶道你不知賊潑奴才、行市遲貨物沒處發兒、纔來上門脫與人、若快時、他就張致了、滿淸河縣除了我家舖子大、發貨多、隨問多少時、不怕他不來尋我、婦人道、買賣不與道路爲仇、只依奴到家打發了再來、往後日子、多如柳葉兒哩、西門慶於是依李瓶兒之言、連忙梳頭淨面、戴網巾、穿衣服、李瓶兒收拾飯與他吃了、西門慶一直帶着眼紗、騎着馬來家舖子裏有四五個客人、等候秤貨兌銀、批了合同、打發去了、走到潘金蓮便問你昨日往那裏去、來實說便罷不然我就嚷的塵鄧鄧的、西門慶道、你們都在花家吃酒、我和他們燈市裏走了走、就同伴裏邊吃酒、過一夜、今日小廝接我、方才來家、金蓮道我知小廝去接、那院裏有你魂兒、罷麽、負賊心、你還哄我哩、那淫婦昨日打發俺們來了、弄神弄鬼兒的、自晚夕叫了你去、到這個時光纔放你來了、玳安這賊囚根子、久惜兒說謊、對着他大娘又一樣話兒、對着我又是一樣話兒、先是他回馬來家他大娘問他、你爹怎的不來在誰家吃酒哩、他回說和傳二叔衆人看了燈回來、都在院裏李桂兒家吃酒叫我明早接去哩落後我叫了問他、他笑不言語問的急了纔說爹在獅子街花二娘那裏哩、賊囚根他、怎的就知我和你一心一計、想必你哄他說來、西門慶道、我那裏教、他於是隱瞞不住、方纔把李瓶兒晚夕請我去、到那裏與我遞酒說空過你們來了、又哭啼々告訴我說他沒人手、後半截空、晚夕害怕、一心要教我娶他、問幾時收拾這房子、他還有些香蠟細貨、也值幾百兩銀子、教我會經紀、替他打發銀子、教我收着湊蓋房子、上緊修蓋、他要和你一處住、與你做個姊妹、恐怕你不肯？婦人道、我也不多個影兒在這裏、巴不的來他纔好、我這裏也空落落的得他來、與老娘做伴兒、自古船多不碍港、車多不碍路我不肯招他、當初那個怎麽招我來、攪奴甚麽分兒也怎的、倒只怕人心不似奴心、你還問聲大姐姐去、西門慶道、雖是恁說、他孝服未滿哩、說畢？西門慶覺得腰間有些不舒、叫春梅替他搥了幾把、依然不減、金蓮道莫不是前頭跌傷了、去請太醫診治、便叫玳安拿個帖兒去請太醫、西門慶雖有腰痛之病、却不十分沈重、到了次日、依舊起身辦事、會了經紀、把李瓶兒的香蠟等物都秤了斤兩、共賣了三百八十兩銀子、李瓶兒只留下一百八十兩盤纏、其餘都付與西門慶收了、湊着蓋房使、教陰陽擇用二月初八日興工動土、將五百兩銀子、委付大家人來招、並主管賁四、卸磚瓦木石、管工計帳、這賁四名喚賁第傳、年少生的浮浪囂虛、百能百巧、原是內相勤兒出身、因不守本分被趕出來、初時跟着人做兒弟、次後投入大人家做家人把人家奶子拐出來做了渾家却在做衣行做經紀、琵琶簫管都會、西門慶見他這般本事常照管他在生藥舖、中秤貨討中人錢使、以此凡大小事情少他不得、當日賁四來招督管各作匠人與工、先拆毁花家那邊舊房、打開牆垣築起地脚、蓋起捲棚山子、各項亭臺要子去處、非止一日、不必盡說

光陰迅速、日月如梭、西門慶起蓋花園、約個月有餘却是三月上旬、乃花虛百日李瓶兒預先請過西門慶去、和他計議要把花子虛靈燒了房子賣的不賣的、你着人來有守、你早把奴娶過去罷、隨你把奴做第幾個、奴情願伏侍你舖床叠被、說着淚如雨下、西門慶道、你休煩惱我這話、對房下和潘五姐也說過了、直待與你把房蓋完那時你孝服將滿、娶你過門不遲、李瓶兒道、你既有眞心娶奴、先早把奴房、擻掇蓋了、娶過奴去、到你家住一日、死也甘心、省得奴在這裏、度日如年、西門慶道、你的話我知道了、李瓶兒道五娘那邊住幾日等你蓋了新房子、搬移不遲、你先搬在家和五娘說、我還等你的話這三月初十日是他百日、我好念經燒靈、料理此事、西門慶應諾與這婦人歇了一夜到次日來家、一五一十、對潘金蓮說了、金蓮道、可知好啊、奴巴不的騰兩間房與他住、你還問聲大姐姐去、我落得河水不洗船、西門慶一直走到月娘房裏來、月娘正梳頭、西門慶把李瓶兒要嫁一節、從頭至尾說一遍月娘道、你不好娶他的、他頭一件孝服未滿、第二件你當初和他男子漢相交、第三件你又和他老婆有連手、買了他房子、收着他寄放的許多東西常言機兒不快梭兒快

一九三〇年友聯公司攝製這部是神怪非神怪的巨片

是驚險影片的坦克車
是藝術軍動的憲兵隊
是神怪戲劇的生力軍
是新好萊塢的急先峯

主演　范雪朋　…兒女英雄角主…

梵燈鬼影

加映　中國滑稽新片　荒唐夢　友聯全體明星　三本　笑破肚皮不負責任

凡觀本片入場購券者每位贈送優待券一份

三月廿六號公映　上海大戲院

道濟載重車

服務可靠一費用經濟一能力充足

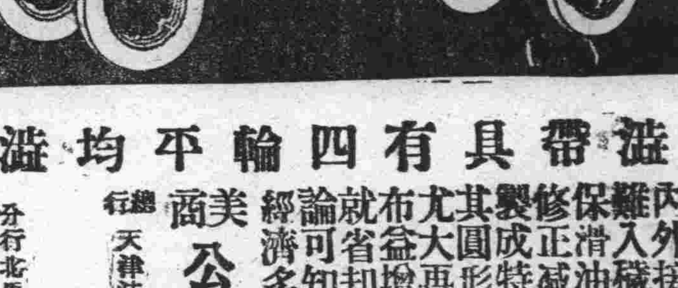

油澁帶具有四輪平均澁力

道濟車裝用之油澁帶其構造取內部充實使內外接觸緊密則塵垢難入穢水不侵清潔旣保滑油自省澁力平均修正減省帶盤以合金製成特別增厚俾常保其圓形利用此點澁力尤大再加堅韌之澁帶布益增其力量及耐久就省却之修理代價而論可知較他種澁帶爲經濟多矣

美商　公懋洋行謹啓

總行　天津法租界二號路　電話三〇一二八　三一五六

分行北平遼寧大連哈爾濱

本行駐遼寧辦事處　大西邊門外中國電話門號五一

大連市西通六十四番地

王仁眼科醫院

電話六七五二號

地址在常盤橋西廣場電車道中間路北便是

本社電話
經理部　四〇三四
編輯部　七五一三
社長室　二一八一四

協茂盛紬緞呢絨皮貨莊廣告

本號新到國產綢緞絹綿綢葛平金顧繡飾品衣料花樣鮮妍種類豐富粗細地道皮貨男女襖角時式便帽斗蓬長領均各備齊歐美呢絨棉織毛織化粧物品旅行器具寢球各種雜貨應有盡有批發零售價格從廉如蒙惠顧曷勝歡迎

大連浪速町五十番地電話零售部四六三二　四九八八　批發部五四五五

同聚福紬緞莊重行開幕啓事

敝執事因分號同聚東錢莊上年被櫃夥私行揭把致受損失甚鉅殘老之年用人輒易失當於是決計引咎自退實行收莊乃財東方面以經營十五年之久而有今日雖受小挫豈可遽萌退志一致從通前圖不容灰心敝執事有鑒及此不敢復惜衰朽只得竭盡棉薄重整旗鼓依舊復業茲者各貨齊集已於陽曆三月四日另行開幕矣紳商工學各界士女倍舊關垂敝號無任歡迎之至

大連西崗街一三一番地　電話　零售部七五五六　批發部二一三六二番

請服山得爾彌地　淋!濁!之救星

五淋二濁腫痛危險不幸而患之實爲不可告人之隱病法國彌地藥廠有鑒於此爰採精粹之藥料製成山得爾彌地藥丸患淋濁者依法服之無論病症之久暫腫痛之輕重非但痛除腫退指日可期抑且濁止淋通永不復發但有須請諸君注意者即山得爾彌地每丸之上均印有（MIDY）爲記無此記者必係僞品

服法　初服每晝夜服一丸歷兩日後不息以後五天每天服四丸

注意　服藥期中宜節勞戒煙飲忌進燥熱食物尤須戒絕房事

全國各地中西藥房均有出售　上海江西路三六七號

華商新華行　獨家經理

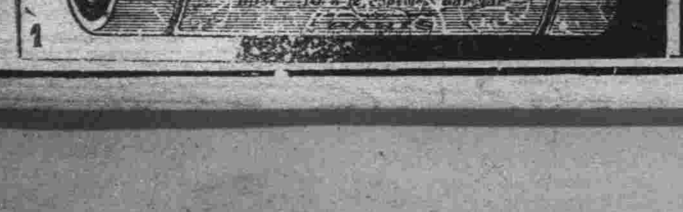

大連

滿鐵着先準備應接 國聯調查委員

已組成準備應接委員會 日內即開會協議歡迎法

國際聯盟中國調查委員一行中之滿洲派遣員、於四月十七日自上海乘船來連、一行委員長李芝頓卿以下委員五名外隨行者私設秘書十名、日本側外務省關係者七名、中國方面五六名、總員數三十餘名、滿鐵已命大連汽船豫備船室、又一說自上海赴北京、經由奉山線來連、然或仍自上海直來大連爲確實、滿鐵待伊藤述史博士於二十九日來連時、方能決定歡迎方法、再續行着手準備一行下榻之宿所、決定在星個浦大和旅館、滿鐵現已組織準備委員會、決定之人員如左

準備委員長 山西理事
委員 總務部次長 山崎元幹
經濟調查會副委員長 石川鐵雄
經理部次長 市川健吉
監理部次長 田所耕耘
鐵道部次長 羽田公司
地方部地方課長 粟屋秀夫
鐵道部聯運課長 伊藤太郎
旅館事務所長 大坪正
總務部調查課長 伊藤武雄
外委員 三名
幹事長 伊藤武雄
幹事 十三名

由委員長以下各委員幹事等豫備資料、迎將開催委員會協議暫定的具體的歡迎方針、總期萬無遺憾爲是、近將另與新聞界協議一切云

文化協會名稱 中日改滿洲 現稱社團法人滿洲文化協會

中日文化協會、於滿洲新國家建設之同時、而該協會已到達邁進本來使命之機運、關於協會之名稱、將中日二字改爲滿洲二字、決定名稱爲社團法人滿洲文化協會、特行函知各界云

殺人強搶逃兵 判無期徒刑 犯人即行服罪

逃兵福島縣河沼郡新鄉籍步兵一等兵清野三郎二十四歲、於旅大道路強搶殺人被捕、經關東軍司令部軍法會議第二回之公判、照陸軍刑法判處無期懲役、清野氏即行服罪矣

捕獲可疑人 竟是竊盜犯 失盜者德茂永 行竊者前櫃彩

近日來各警察署於時值宵小蠢動時期、故各刑事隊日夜偵緝犯人、一時大連市到處充滿捉賊聲、此等無法之惡徒、竟膽大包天、不惟不惜警法、返敢在警網之範圍中、展其竊盜之妙技、西崗署長刑事、於二十五日午後五時、巡遊於市內橋立町十二番地之道路上、發見一可疑之徒、前顧後慮、似有人之事、乃被張刑事捕住、以繩縛起扭驀訊審之結果、該徒原籍山東省掖縣、現在市內永安街一七二八番地居住之無業遊民王春永年三十二歲、前於二十四日之深夜曾侵入橋立町十二番地石金行德茂永處、將室中木製金櫃、抗至屋外、以石打破、取去現金三十三圓、並小洋六十七元、此外尚有數起餘罪、目下正在調查中、並聞該署司法係、於二十五日午前、曾接德茂永主人王蕭芝之報告謂、二十四夜遊及竊案、損失頗鉅、今得該徒之供認、始得水落石出、聞犯人王春永曾、於二年前在德茂永處、充當店員、故其櫃中情形極爲徹底明瞭云

汽車脫輪撞翻馬車 乘客手足重傷

竟有乘多人圍觀時掏包 即時發覺由警官等捕獲

西崗警察署、前因鑑及春季中之交通繁雜、而交通事故亦必隨之增多、是以對於交通之取締上、愈加一層之嚴重、市面廣大、車輛過多、些許之警備力、終有防不勝防之概、故連日來仍不免有交通事故之發生、刻間正在防患未然中、至二十五日午後、又有自動車與乘客馬車相衝突、且馬車上乘坐之客人亦因而負傷、一時圍觀者途爲之塞、當管之西崗警察署、正在檢驗中、竟有梁上君子、參雜於圍觀之人叢中乘機掏包、不幸賊星不顯、掏包後錢雖到手、而身被警官逮捕、然則市內之宵小、雖不能到處皆是、亦終未絕跡、望一般行路者、身於繁雜場所、須時時注意、勿爲惡徒之光顧、據警察署調查交通事故因果、及掏包犯人之氏名及被害者之遭禍原因、誌之如下、原籍山東省膠縣現在市內新起街二十番地居民范慶海之妻年三十二歲、於二十五日午後乘市內白雲山馬車收容所三區尹長有處之馬車、御車夫爲下恩成現年四十五歲、該車號爲沙字三十四號、行至電汽遊園之北方道路上、適有原籍山東省招遠縣、現在市內紀伊町二十九番地田中商店處充當自動車運轉手之張立强、操縱自動車由馬車之後方而來、馬車之速度、遠不及自動車之快、開駛未幾、張立强所操之自動車、已追及王恩成所御之馬車、兩車相連行走未幾、而自動車之前輪脫下、四輪之自動車變成三輪、運轉手之操縱上、亦失却自由、與自動車接近之馬車、正照常行走中、被脫輪之自動車、衝於後部、因之馬車傾覆、斯時馬車上乘坐之女客、亦未早加豫防、當車身傾倒時、全身落地、自上而下、人身且重、竟足手皆負重傷、現在經博愛病院治療中、一般行路人、前往觀景、越時遭禍場之四圍、地無立錐、西崗警署、接到交通事故之報告、立往現場檢驗、正在忙碌中、突聞一觀景青年、大呼捉賊、掏包賊疾跑於先、被掏者追之於後、且追且呼捉賊、檢驗事故之警官、聞有捉賊之聲、頓時放却檢車之手續、尾隨追賊之後、移時追及、立將賊人逮捕、該徒係籍河北省天津縣、現在住所不定之無職遊民李振華、亦久慣掏包犯人、被掏者爲原籍山東省蓬萊縣、現在市內盤城町軒記公司處充當送貨夫之徐貴仕年十八歲、賊人乘徐精神在視遭禍之現場、將手申入徐之衣帶中、將錢包掏後、被徐知覺、轉目回顧犯人、尚在目前、比大呼捉賊時、賊已邁步大跑、不料警官聞知、因而追隨逮捕矣云

大連民政署 拍賣官地皮 於二十七日

大連民政署、定於二十七日午前十點午後四點、在民政署內、拍賣地皮、計千草町十四筆、早苗町九筆、下藤町十五筆、不老街二十一筆、計共五千二百八十四坪云

黑猫與二中 舉行欄球賽 廿七日午後 二中健身房

黑猫欄球隊、於三月二十七日午后二點、於二中健身房與該校學生比賽欄球云、

看護婦養成所 十次卒業式 三月廿七日

大連醫師會附屬設立之產婆看護婦養成所、設立以來、成績極爲良好、本年三月二十七日下午四時、在市內奧町七十七番地該養成所教室、舉行第十次卒業證書授與式、同時舉行十周年紀念式、所長爲小川順之助氏、主命爲脇屋次郎氏、當日之式順序如下

一、式場 大連市奧町七十七番地
一、來賓所長以下職員醫師會員卒業生入場着席
一、合唱國歌
一、主事之學事報告
一、所長訓示後授與於講師之記念品及學生之卒業證書及賞品等
一、醫師會長之式辭
一、來賓祝辭
一、講師謝辭
一、講師告別辭
一、主事致謝閉式

妓女爭得自由

幸賴沙河口警署高懸明鏡 因未領許可窰主罰金五圓

妓女孫金桂、年已花信、現樹幟於沙河二號、孤身無依、流落苦海、時已數載於茲矣、既失双親、又無親朋、顧影自憐、已飽受娼窰中之折磨、負債累々、償還無期、夜深燈闌、未曾不暗地流淚、乃窰主不表同情、唯利是圖、視金桂爲搖錢樹、鑑其債將還清、惟恐與其脫離、有失奇貨、乃變本加利、使金桂有債務之牽連、不得自由、藉代贖錢、良心何在、手段何辣、而金桂本一鄉村愚婦、目不識丁、雖一時迷中其計、奈以天相吉人、覺至機密暴露、爲金桂所查出、與之爭辯、一軟弱女流、安能勝敵、哭號不止、當管之沙河口警察署、親聞之酸心、有心人無不代掬哀求保護、其情之惘、令人同情淚、況鋤惡安良之民牧、豈能不予愛護、而作主耶、據金桂自陳已往經過及落身苦海之原因謂、原籍山東、父爲鄉農、家庭清寒、生活賴人、當時女年尚幼、正待贍養、一家數口、朝食不繼夕餐、父爲減輕自已之負擔計、幼時便以女許配與孫世桐爲妻、孫亦貧漢、並無娶妻之餘力、惟以同鄉之關係、碍難不共患難、是以貧漢娶貧女、成婚後仍以衣食爲憂慮、結婚數年、男勤女儉、終未積得金錢、一日之生活可謀、終身之大計難策、夫妻商酌、將妻押於娼窰、略受困苦、待稍有積蓄時、重再贖出、孫世桐雖明知飄零無計可出、金桂雖早知苦海中之苦惱、惟爲衣食計、有何可想、因之於七年前、實行下水、多年夫妻、亦由此分別、異床同夢、迄今尚未忘却、自操賤業後、手中仍無存欵、蕭索、因市面民國十九年三月中、爲期營業發展、乃移幟於現在之娼中、主人趙洪玉、其妻趙于氏、治掌娼中之一切事務、當入二號之始、曾由趙于使得押與小洋七百元、並言明長期帶還、待償清後、憑任自使、如屆期有意繼續營業、重再商酌、金桂自轉店後、生意較前繁昌、迎張送李、時感不暇、至今所欠之債務、殆皆還清、所餘不過四五十元而已、自思些微外債、不難償還、而出頭之期、亦當不遠矣、因之不時引以爲喜、乃主人以金桂行將脫離、待外債還清、不能再賴以賺錢、暗將金桂之賬目上、另書欠欵壹件參百元、金桂本不識字、如何查出、惟同院中之姊妹、却知底細、以爲趙已存心不良、所有之妓女、皆抱不平、由斯消息傳入金桂之耳中、自將賬簿持出、字雖不識、而逐打銀子之黑點、却較往日增加、一時怒從中來、誓死必與訴訟、但趙洪玉尚強口奪硬詞、聲稱本錢雖將還畢、惟利錢按五分核算、尚欠多多、金桂以爲本利償還、如何能增至一千餘元、然則必爲主人鬧鬼、始控之於官、現在警署已將趙窰主傳至署內、以事屬實、在除合金桂出小洋五十元還清欠欵、任其自由、一方因金桂之營業未得官廳之許可、有碍警章、乃處金桂二圓之罰金、並處趙窰主五圓之罰金、趙洪玉以人財兩去、不甘受此失、且自已方面、尚有相當理由、故不肯屈服、現在另擬正式起訴云

韓錚宇君 赴日本留學 特爲設宴餞別

於二十六日卒業於大連滿洲法政學院之泰東報記者韓錚宇君、此次求深造、決定赴日本入明治大學法律科、刻已諸般就緒、准於本月二十九日之貝加爾丸起程、茲者連埠友好、因韓君負笈東瀛、爲餞別之意、特由有力者發起、於二十八日晚六時、在市內泰華樓設宴爲韓君餞別、與韓君有交誼願加入者、可向泰華樓直接接洽可也

大連宏濟善堂 歲出入豫算 已修改決定

關東廳許可之財團法人大連宏濟善堂、昭和七年度之歲入歲出豫算事、於前者連次召開董事及評議員會議、再三審議修改之結果、於三月二十四日下午三時之評議員會、已得一致通過、茲將其豫算案誌之於左

△歲入歲出之豫算總額爲
△歲入金六萬五千十四元
△歲出
經常部爲金六萬二千六十九元
臨時部爲金二千九百四十五元

歲入之分類
一、經常部、財產收入、即基本財產收入、四萬六千七百三十八元、補助金即關東廳補助金一萬二千元、其他寄附金三千四百元、前年度餘剩繰入金五百元、雜收入二千三百七十六元

歲出之分類
一、經常部、事務局費、即薪俸、需用費、堂舍修繕費九千九百八十五元、賑恤費一萬零四元、醫局費之新俸、需用費二萬四千八百零七元、財產費爲房產管費、義地管理費爲一萬六千五百四十二元、豫備費爲七百三十一元、臨時部、房產營繕費債務償還費、一般登記費計二萬九千四十五元、

滿洲號獻金 六萬三千圓 已過豫定額數

滿洲號獻金、已至六萬三千元、尚有繼續捐寄者、現有日本人欲捐千元及五百圓者不少、成績非常良好云

月蝕解釋 天狗吃月亮 無稽之俗說

依天文學而論、日月蝕者、即日月虧蝕也、中國人民、多謂係天狗所食、主地方荒亂不詳等、故三月二十二日晚八時十分許（即舊歷二月十六日）月圓如鏡、而賀爲黑一牛、一時大連市民、因月被食、乃相借放砲擊鼓打鑼、作救護之舉、一時炸炮鑼鼓喧天、如沙河口、劉家屯、香爐礁、西崗子、寺兒溝、各地均如是、喧嚷一小時始行息止、此爲迷信道上的「救天狗吃月亮」也、據天文學說之解釋、因朔望日適週月道與黃道相交、使日月地球成一直線、五相蔽隱、使人不見、在朔則月體蔽日、以成日蝕、在望則地球在日月之間、地影蔽月、以成月蝕、而其狀又分帶蝕金環蝕既蝕三種、因月道與黃道、雖已入交、而時地稍有偏差、僅能蔽日月之一部、謂之帶蝕、若時地已無偏差、而月適在最高點、其視徑小於日之視徑、而大於地影之視徑、蝕時四圍仍留光如環、謂之金環蝕、惟月適在最卑點、則視徑大於日之視徑、而小於地影之視徑、方能食盡、謂之既蝕、若入交而非朔望、或朔望而不入交、皆不能蝕、綜十八年計之、日蝕四十一次、月蝕二十九次、故每年日蝕多數多於月蝕、惟日蝕僅見一處、月蝕則全球共覩云

於二十二日晚八時之月蝕、雖全被蝕、而其四圍、尚有光環、蓋即爲金環蝕也、茲特錄之、以爲迷信者參考焉

救濟滿洲三千萬民衆 組織救療機關

山岡關東長官計畫組織中 收容日滿鮮學生授與醫術

關東廳衛生課、依山岡長官之發議、擬與滿鐵及其他民間慈善團體、相協力組織一大診療機關、救濟此次之事變後之滿洲四省民衆、由岡長官發出此項旨意、一則因受日本來滿巡廻施療之利益、更以滿洲之現局、爲充實警備、維持治安、保護人民、而關於疹療一事、仍須由國內來人施救、事爲不可云

故必須就地組織、如奉天滿洲醫科之巡療、成績固好、然而需如此較高團體之必要、施行以短期教育、急速養成多數醫生、勿論於滿洲任何之邊陲地方、均得隨時常駐、施與治療、從前之有資格者、固屬勿論、將來於滿洲醫大、勿論其卒業如否、凡有技倆者、均可附與以醫師免許票、而且宜在醫大續設專門部、收容多數日滿鮮學生、授以醫學知識云

大連華商公議會 開正會員總會 均定於二十八日

東西兩會特通知各會員

大連華商公議會、爲審查昭和二十一年度之歲入歲出豫算案、於本月二十五日下午三時召開董事會、討議之結果、已照原案可決、特發出左記之通知單、定於三月二十八日下午三時、召開正會員總會、協議各事項、其通知單如下

爲通知事、茲定於本月二十八日午后三時、在本會會場、召開全體正會員總會、協議左記事件、屆時務乞台端撥忙、到會出席與議、爲盼

計
一、二十一年度預算案承認之件
一、會務及財產目錄報告

大連華商公議會

△豫算案之內容
△經費歲入之部、會費九千五百元、房租五千八百元、雜收入一千五百元、前年度繰入二千二百元
△經費歲出之部、書記月俸三千四百元、傭人料八百二十元、賞與一千九百元、備品費二百元、消耗費九百元、通信費三百五十元、旅費一百元、電燈費一千八十元、交際費一千五百元、祝祭費五百元、雜誌費二百元、會議車馬費二百元、印刷費二百元、膳費一千四百四十元、雜費八百元、借地料八百六十六元、保險料二百元、修繕費四百元、教育補助費二千元、救邺費八百元、豫備費一千八十四元、計一萬九十元

大連西崗華商公議會、爲討議昭和六年度之歲入歲出豫算追加案、及七年度之歲入歲出豫算案、將於三月二十六日上午十時召開全體董事會、審議之結果、一如原案可決、准於三月二十八日下午二時、召開全體正會員總會、再行討議決定施之、其各豫算案之內容如下

△本年度追加豫算 歲入之部繰越銀一二千元、係現定豫算額、又（經常）因現欵不流通、故臨時借用、爲一時借入銀一千二百元、（臨時）
歲出之部 雜費五百元、償還銀二千一百元、（經常）又爲慰問軍警之費、出慰問金六百元、（臨時）合計三千二百元
△新年度之豫算案 歲出入之金額爲銀一萬二千四百五十元、即歲入之部、財產收入、會費雜收入、存欵利息、前年度繰入銀、共爲一萬二千四百五十元、歲出之部、會事務所費、即給料、雜給、需用費修繕費計一萬四百四十元、會議費五十元、財產管理費四百元、掃除費五十元、教育補助費九百元、償還銀三百十元、豫備費三百元、計一萬二千四百五十元

大連語學校 十一次畢業

大連語學校、於二十五日午后七點、舉行第十一回卒業證書授與式、此回之卒業生日語科六名、中國語科十五名、英語科十二名、各界參列者盛典者極衆、計日語科卒業者
齊長福 孫成田 李景章 李鐘聲 梁士英 楊鉅昌

諸君●若用各種零件細雜貨●請到……專門的

遠大百貨店

●價格特別低廉●鮮新全齊物貨
大連浪速町七十番地 電話二一六六五番
（歡迎參觀）（招待殷勤）

採辦貨物
營業科目 船品販賣、代辦各事、運輸船、造船、水火保險及附屬事業
東三省出張所地址 牛莊、安東縣、奉天、長春、哈爾濱
大連市山縣通百八十二番地
滿洲特產物、麵粉、煤炭、煤塵、鐵道用品、各種機械、小野田洋灰、洋火、紙類、麻袋、木材、硫安（肥料）其他化學肥料、石類、酒精其他工業藥品、五金礦、砂糖、罐頭、布疋、鹽、海產物、罐詰類、其他食料品、皮毛
三井物產株式會社 大連支店 電話代表七一〇一番

大連世興金店

欲用文明禮物 請贈銀器維良
不獨壯觀美麗 能作永遠紀念
本店發售十足加純條金頁金精造金銀時裝首飾珠翠寶石、價值便宜、今爲便利主顧推廣營業起見、特製純銀硃琅美術影刻禮品、盃、瓶、鼎、盾、風景、人物、香爐、寶塔、酒器、玩具、等類、物美價廉、出品迅速、如蒙惠顧、竭誠歡迎
開設 浪速町二丁目六六 長電話八六一八番

上海大戲院（電話二二五四七）
陽曆三月廿六號起映五天
驚險奇幻武俠機關愛情片
梵燈鬼影
▲是驚險影片的坦克車▲ ▲是藝術運動的生力軍▲
▲是神怪戲劇的憲兵隊▲ ▲是友聯公司的大供獻▲
同時加演 荒唐夢 中國滑稽
◁兒女英雄女主角▷ 武俠明星 范雪朋 主演傑作

世界大戲院
陽曆三月廿六日起 ◁連映三天▷ ◇好片特別大減價◇
爲妻從軍
有價值不用空口宣傳 有好片觀衆自然愛看
明星公司最近出品 軍事艷情武俠巨片
◇下期預告◇ 俠義姻緣

娛樂茶園 寺兒溝電話三三四一番
△陰歷二月二十一日▷
早場 孫艷茹 小桂鳳 許戲藝術大家 筱彩鳳 孫玉亭 孫小亭
後部 王華買父
晚場 孫艷茹 小彩鳳 許戲藝術大家 筱麻紅 小桂鳳 孫玉亭
前部 昭君出塞 紳商頌演

協源茂紬緞莊

特選上等綢緞呢絨唱片風琴
化粧香品百貨齊備批發零躉
價格從廉歡迎惠顧
總經理先施化粧品
電話 八四三五 五七五九番

高等旅社 協和公司
地址適中 價格低廉 房間整潔 器具完美 機電話各屋齊備 自買汽車 乘客便利
大連市大龍街四十五番 電話代表八二一六番

資本金壹千萬圓 帝國海上火災 社長安田善五郎
火險及水險 滿洲總代理店 大連市山縣通二二一
國際運輸 保險部 代表電話三一五一
（如承賜顧請用電話或信片於左近支店或出張所可也）

各科診療 骨折脫臼 齒科技工 愛克斯光科 阿片嗎啡癮治療 病理病原檢查部 健康相談 各種肛門病
大連小崗子 博愛醫院
院長 孟天成 副院長 日沖飛郎
電話 五四六七 六八〇九番

資本金壹千貳百萬圓 株式會社 正隆銀行 本店大連 頭取安田善四郎

牙痛樂餅 生乳藥餅
最新發明牙痛靈藥 主治諸般牙痛 五分鐘立刻斷痛 根永不再犯 空前絕後百發百中之神奇靈藥
第一生乳神藥 主治產婦乳汁不足 不通乳全無 服此滴熟十分鐘後乳來如湧泉 功效神速萬應萬靈
大連德記全棧大藥房代理各埠皆有代售

清血掃毒 清血敗毒露
專治花柳諸毒五淋白濁一二三期梅毒皮膚瘡癬疥瘰癧疽小兒胎毒及一切遺毒惡瘡脹之百發百中萬應萬靈如患諸症者請用方知言之不謬也
招募各地代理商 撫順新站 義和謙藥店

滿洲報奉天分社
奉天商埠地、十一緯路（馬路灣）
電話（滿）四二二四番 （日）四二一六一番

經濟

滿洲國已確定採用金本位
決定開掘國內金鑛　鼓鑄金幣準備兌現

（長春廿六日電訊）滿洲國爲振興貿易並恢復國際的信用、乃由其大局的見地、確定採用金本位制、其兌換準備金、決由國內金鑛採掘生金、鑄幣應兌、此項事業、聞已擬定國辦云

救濟資金分配法　並將頒貨幣法

長春廿六日電訊、滿洲國政府於二十四日午後之國務會議決定條項如左、
◇救濟資金之分配法
奉天省六萬元
吉林省五萬元
黑龍江省四萬元
熱河省二萬五千元
◇農民救濟
考究金融及糧籽買收時期農商會之運用等具體策及其實施方法
創立中央銀行
貨幣法於最近訂定發表
警察制度之統一
勅令改稱執政令

克魯格公司股票停交易　在紐約之慘落

瑞典京城快訊、據十七日消息、此間證券交易所星期一日復開、將不作克魯格公司股票交易、惟其他股票連火柴公司股票在內、依然開市交易所理事稱、在交易所停市時、經紀人確皆未私作交易、渠對於外人投機家在瑞典操從克魯格股票之謠、未能作切實之言論云、與克魯格公司有關係之某機關、已舉出財政界與實業界著名專家六人、調查該公司之內幕並於必要時調查該公司所支配之其他事業

又紐約訊、克魯格股票在紐約證券交易所、去年最高額爲美金二十七元七角五分、克氏自殺之日（十二日）爲五元、十三日爲星期、十四日僅存二元一二五、十六日收盤爲一元五角云

鴨江製紙會社已復業　並向日本國內每月供給原料

東京廿六日電訊、鴨綠江製紙會社、自滿洲事變發生以來、未幾即告停業、茲以滿蒙已復常態、最近乃又開業、該社中島常務、近曾東渡赴京、與樺太工業富士製紙諸會社首腦部協議之結果、決定每月向該兩社供給製紙用巴爾浦（原料）千二百噸、此係因滙兌暴落、由加拿大北歐諸國輸入不利之結果云

俄收買大批麵粉與小麥

哈爾濱訊、在自去年十月起至今年二月底止之五個月輸出時季中、中東路共運輸出貨物八萬一千車、每車載重十六噸半、比上屆同期增一萬九千車、計經過綏芬河由東鐵路運出者四萬二千車、經過滿洲里者八千車、經過長春者三萬一千車、蘇俄採辦糧食機關、近曾收買大批麵粉與小麥云

規定進口貨提存之辦法　令詳塡報關單

青島快訊、膠海關爲編造貿易統計、節省手續起見、特於昨日頒出布告、令商人對進出口報關單、詳細塡寫其布告文云、爲佈告事、查直接外洋貿易之進出口報單、應塡各項節目、以便編造貿易統計、業經本關驗估處通告在案、通告內所列各點、務望各該商與本關、通力合作、詳細會塡報關手續、免去時間之遲延、而編造是項統計、可得迅速與準確、於關於商兩有裨益、合行佈告仰各該商一體遵照、切切此佈

又該關以進口貨物、向未規定存貨碼頭期間、殊與辦事手續不便、昨日亦特布告云爲布告事、凡進口貨物、業已報關完稅、而尚未提出碼頭海關區者、該受貨人應將所領過關准單、在四月一日以前、向本關總監察長辦公室、遞請簽註、註明該項貨物現存地點、否則一律作爲無效、又嗣後凡已完稅之貨物、欲提出區外時、商人須先將過關准單、向總監察長室遞請簽註、簽註以後、限五日爲有效期間、在期限內務將貨物提清如完稅之後、欲存區內者、不論庫內庫外在進口報單上、須將所擬存置時間、及存置地點、詳細註明、方可照准、合行布告仰該商等、一體遵守、此布

由一月迄至二月州內貿易稅收　比較去年同期均極增加

據關東廳調查、自一月以至二月底、關東州輸出入貿易額如左、（單位元）
輸出　六二、九七〇、四一九
輸入　一七、三六一、四二二
出超　四五、六〇八、九九七
與去年同期之輸出入額比較
輸出增　二九、五〇八、五一一
輸入增　二、七六六、九三〇
按上表觀之、輸出入均呈增加、尤其輸出更爲增加又該期內大連海關之輸出入貨物及其他關稅收入如左（單位圓）
輸入稅　一九〇、四三五
輸出稅　八六五、四五八
噸稅　六四二
轉口稅　三四〇、六九四
水災救濟附加稅　一八一、五二〇
合計　二、五七八、七四九
前年同期計　一、七八五、三三〇
關稅收入本年亦增收七十九萬三千四百十九元、足見貿易關係之好轉云

糖品須改照新稅率完納　膠海關已佈告

青島快訊、膠海關稅務司公署、日前發出第三三四號佈告云爲佈告事、查糖品改訂稅率、定期於本年四月一日起施行一節、已於本關第三三二號佈告公示在案、茲奉總司署電令內開凡糖品自四月一日起來關呈遞報單者、一律按照新稅率完稅、等因奉此、自應遵照辦理、合行佈告、仰各商人一體知照特此佈告云云

世界的各國銀行出現減息時代　期待歐美均將實行

（東京廿六日電訊）世界的減輕利息之傾向、據觀今後將更趨澈底、邇來對此咸皆視爲有力、總觀諸種事情、期待當能實行如左
一、英蘭銀行第四次減利
一、紐約準備銀行第二次減利
一、歐洲諸國中央銀行之追隨減利

意大利財政現在之虧空

羅馬電訊、意大利財政虧空截至二月二十九日爲止、共達二十二萬二千三百萬里拉

那威證券不受瑞典之影響　兩銀行亦復業

挪威京城快訊、三月前、挪威有銀行兩家、因受國際金融緊追之影響、暫時難以週轉、由政府准其停止付現三月、今期限已滿、兩銀行已於昨日恢復、其全部業務蓋挪威國家銀行已恢復準備金所必要之欵、供給之也、挪威商業狀況續有起色、挪威各銀行與克魯格公司之關係甚微、此間證券交易所並不受瑞典京城金融恐慌之影響

印度仍積極擴大抵制英貨運動　商業停頓鐵路又將罷工

孟買快訊、印度總督、與印度商人談判破裂後、總督府晶級官二人、前往孟買、研究可以救濟商業停頓之條件及辦法、此種商業停頓、因印度國民大會、禁止與英國商店往來所致、所擬之辦法大致爲撤銷總督給與交易所之特權、尤注重棉花交易所並組織類似機關、以代替交易所、但商人方面、對於總督爲破壞抵貨運動而採之辦法、均淡然置之、全國鐵路總罷工之謠傳、亦甚囂塵上、雖罷工以工資減低爲惟一之口實、但與甘地派之運動實有關係、碼頭工人之罷工、對於抵制英貨之輸入、可予以直接援助、而鐵路之總罷工、則更使政府軍隊、難以運輸、政府業已設法、使鐵路不致停頓、有藍開夏地方布疋一包上面標明係印度產物、仍被甘地稽察隊焚毀、即此一端、可見稽察隊檢查市場上布疋來源、至爲精細保護本地織品之稅則、已施行三年、不久即將廢除、使英國織品、易於輸入、而增加海關之收入、蓋自保護稅則施行以來、英國織品之輸入、大爲減少也、但印度織布商人、反對保護稅則之取消、擬頑强抵抗、國民會議人員、頃又創辦一種宣傳方法、即使義勇軍着三色布之衣服上印國民會議抵制英貨之目錄、如此可以免去口頭之宣傳、甘地夫人入獄、其在四犯中所列種類、認爲不當、經抗議後、總督已命改入第一類、蓋四犯之列入第一類者、得視其社會上地位而定其待遇也

另據倫敦電訊、管理印度大臣佈發公告、略謂、圓棹會議諮詢委員會、不能解決地方問題、英政府業已知悉、該委員會主席、請求倫敦政府決定辦法之呈文、亦已備案、該公告敘述麥克唐納於十二月一日在圓棹會議、曾發表宣言、使印度人民了然地方問題、有妥協之必要、又謂政府由諮詢委員會、悉地方問題如不能妥協、則十二月間首相所發表之計劃即無法進行、甚爲可惜、故政府以爲首相所爲之諾言、須從新聲明、即地方問題、均能接受之妥協、則政府決爲印度制定憲法、而不受任何阻擋、如萬不得已、或覺施行一種臨時辦法、故政府對於所有困難、正詳細考慮並決定避免一切遲延

商情（二十六日）

本埠特產

▲大豆（單位厘）

月限	開行	最高	最低	散行
三月末	四六五〇	四六七〇	四六三〇	四六八〇
四月末	四七三〇	四七四〇	四七〇〇	四七三〇
五月末	四八三〇	四八三〇	四七六〇	四八〇〇
六月末	四九〇〇	四九〇〇	四八三〇	四八五〇
七月末	四八一〇	四九三〇	四九〇〇	四九一〇

所成數　二百四十九車

▲豆油

月限	開行	最高	最低	散行
五月限	一六五五	一六五五	一六四五	一六五〇
六月限	一六七五	一六七五	一六七五	一六七五
七月限	一六九〇	一六九〇	一六九〇	一六九〇

成數　一萬七千枚

▲豆餅

月限	開行	最高	最低	散行
四月限	一〇三五	一〇三五	一〇三〇	一〇三〇
五月限	一〇五〇	一〇五〇	一〇四五	一〇五〇
六月限	一〇六〇	一〇六〇	一〇六〇	一〇六〇

所成數　六千箱

▲高粱

月限	開行	最高	最低	散行
三月末	二八四〇	二八五〇	二八二〇	二八二〇
四月末	二九五〇	二九五〇	二九二〇	二九二〇
五月末	三〇六〇	三〇七〇	三〇三〇	三〇四〇
六月限	三一八〇	三一八〇	三一四〇	三一六〇

所成數　一百六車

包米未安

▲現貨前場

品名		開行	散行
混保大豆	帶皮	四七三〇	四七〇〇
	不帶皮		
所成數	七十車		
普通大豆	帶皮	四六六〇	四六六〇
	不帶皮		
所成數	五十車		
豆餅		一六三〇	一六二五
所成數	一萬三千枚		
豆油		一二二五	一二二五
所成數	四千一百箱		
高粱		一九三〇	一八八〇
所成數	三十車		
包米		一九〇〇	一九〇〇
所成數	六車		

本埠錢鈔

	開行	最高	最低	散行
近期	七三五〇	七三五〇	七一七〇	七二一〇
遠期	七三九〇	七三九〇	七一九〇	七二五〇

所成數　近期　四百二十七萬圓　遠期　一千七十三萬圓

現貨交易

	銀對金	銀對洋	金對洋
九時	七三六五	一一七一〇	一五九〇〇
十時	……	一一七〇五	……
十一時	七三〇五	一一七〇〇	一六〇一五
十二時	……	一一七一〇	……
所成數	銀對金　九十三萬七千圓	銀對洋　一二萬八千圓	
二時半	七三一〇	一一七〇〇	一六〇三五
三時半	七三一〇	一一六九五	一六〇三五

開盤　中　二四、五四
　　　期　二五、〇〇

▲東京期米

開盤	
現	二三、五六
中	二四、六〇
期	二五、一九

▲仁川期米

開盤	
現	二一、一二
中	二二、五六
期	二三、〇三

▲神戶豆餅

月		
三月	二・八三	……
四月	二・八〇	……
五月	二・九〇	……
六月	……	……

▲大阪綿絲

限月	前場開行	後場收盤
三月	一三七〇〇	一三六九〇
四月	一三九七〇	一三八二〇
五月	一四一〇〇	一三九九〇
六月	一四二五〇	一四一一〇
七月	一四四五〇	一四二五〇
八月	一四五九〇	一四四九〇
九月	一四六七〇	一四四一〇

▲橫濱生絲

限月	前一節	前二節
三月	五九六〇	五九五〇
四月	五九七〇	五九八〇
五月	六〇四〇	六〇三〇
六月	六一三〇	六一一〇
七月	六二七〇	六二〇〇
八月	六三六〇	六三九〇

▲大連股票

五品期	二六、六〇	二六、六〇
豆新期	二四・二〇	二四・七〇
錢鈔期	……	……
五品期	二六・四〇	二六・一〇
豆新期	……	二四・四〇
錢鈔期	……	二四・三〇

商品市場

▲大阪三品

限月	前場開盤	後場收盤
三月	一三七〇〇	一三六九〇
四月	一三九七〇	一三八二〇
五月	一四一〇〇	一三九九〇
六月	一四二五〇	一四一一〇
七月	一四四五〇	一四二五〇
八月	一四五九〇	一四四一〇
九月	一四六七〇	一四四一〇

▲大阪棉花

開盤	現貨	三一、九〇〇
	定期	三五、一〇〇
收盤	現貨	三一、九五
	定期	三四、九五

▲大阪期米
現　三四、〇〇

北地行市

哈爾濱（大豆）	三月	八・三〇〇	八・三〇〇
	四月	八・六〇〇	八・六五〇
	五月	八・八五〇	八・八五〇
哈爾濱（小麥）	三月	……	……
	四月	一・七四〇	一・七四〇
	五月	一・七六〇	一・七四〇
（天奉）（奉票）	現貨	八三〇〇	……
（奉天）（大洋）	現貨	七一六〇	七二一〇
	定期	一三六三〇	一三六三〇
	高	一四〇五〇	一四〇一〇
（開原）（大豆）	現貨	七・一〇	……
	定期	……	……
（安東）（鈔票）	現貨	一〇・九六	……
	匯兌	九六・〇兩	……
	定期	一・〇三七	……
	高	一・〇三一	……

（廣告）奉天萬芝堂藥店

（復）（萃）（益）（止）

補腎丸　咳嗽藥

此藥專治男子先天不足後天虧損少年破身太早房勞度精腎虛腎寒精冷如冰不能種子陽萎不興興而不久夢遺滑過腦髓空乏腰痛耳鳴精神短少自汗骨蒸以及婦女經脈不調赤白帶下下元虛冷久不孕育等症服此藥添精種子壯陽補腎大有奇功每匣現大洋一元五角一打十五元半打八元整

專治男女老少諸般咳嗽不論年深日久虛損勞傷咳嗽吐血痰中帶血傷力咳嗽肺虛痰喘睡臥不安飲食少進內傷外感肺經不清此藥善能止咳定喘養血清痰能補能和能清能散管保去根永不再犯立見功効每付現大洋四角五付一元八角十付三元五角整

總號奉天大西關中稍路南　支號商埠北市場路北　日本站大街路南　萬芝堂啓　本堂電話四一四三號

外埠代理
大連　華泰藥房　華西藥房　同德藥房　德新藥房　天德藥房
大連康德記　普蘭店義和堂　蓋平恒裕堂　海城天寶齋　千金寨福順增
旅順德泰號　鳳城乾德昌　恒順慶　安東福興堂　成仁堂
安東東益增　兄弟藥房　芝蘭芳　大孤山安福藥房　營口廣順號

外埠購藥郵費自備　本堂醫師宋子岐孔益忱應診

東三省官銀總號廣告

開設　前清光緒三十一年十一月
資本　二千萬元
業務要目　各項存欵放欵滙兌及普通銀行一切營業并代理省金庫
總分號所在地　總號設在遼寧省城大北門裡
各分號所在地遼寧省城西華門、小西門、瀋陽日站、營口、安東、大連、錦縣、孫家台、公主嶺、山城子、通遼、新民、遼陽、鐵嶺、西豐、昌圖、遼源、四平街、八面城、洮南、通化、海城、蓋平、新立屯、法庫、遼中、東豐、西安、新賓、海龍、復縣、莊河、鳳城、岫岩、寬甸、本溪、撫順、郭家店、范家屯、綏中、興城、西錦、義縣、黑山、北鎮、彰武、盤山、台安、桓仁、臨江、輝南、柳河、康平、輯安、長白、開通、雙山、開原城內、田莊台、洮安、清原、吉林省城、哈爾濱、長春、延吉、寧安、一面坡、雙城、黑龍江省城、黑河、綏化、安達、呼蘭、上海、天津、北平、山海關、昌黎、共計分號七十八處

總號貨棧地點　大西關倉庫
總分號營業　每年一二三四五九十十一十二月份每日上午九時開辦下午三時止辦　六七八月份每日上午十時
有無線電報掛號　總號二三五〇
電話　總號會辦總辦辦公室中二八〇二　總務股中二八四七　經理辦公室中二七六七
營業股中二九九六　日三五九〇　出納股中二七六六　日二三〇八　庶務組中二七八一　傳達室中二八六一

有年少而覺老　有年老而反精力剛强　其故何在？

語云人老心不老這話狠有意思人苟自覺力强神旺則其年齡之老少倒是無關照理人們的精力均應到老猶健不爲年齒增長而衰微吾人常見有年事甚高而精力非常强健者每異其故之何在其實也不過因其血足而强故力源不竭蓋有稠紅之血液運行全體滋養各官則肌也腦也消化器也生殖器也均得其養而康壯剛强反是則血衰血薄雖春秋鼎盛亦暮氣沉沉矣是故欲得體壯力强非補血清血不可欲補血清血非服韋廉士醫生紅色補丸不可因此丸乃生血健腦之無上神品也請閱下方所錄千萬中之一例以證其返老還少之奇功焉

杭州人士望六之年充滿少年精力

杭州許衙巷同復煙號經理梁君華山云『鄙年六旬身體素弱四肢無力常患目眩咳嗽氣喘等症屢試中西各藥均無效驗後經友人介紹試服韋廉士醫生紅色補丸即往許衙巷華康藥房購就數瓶服後頓覺血氣轉佳腦力增益於是繼續服用諸症悉愈體氣復原今則精神體力有如少年眞可感也』

梁華山先生

其夫人血虧肌瘦

再看其夫人因過勞衰病此丸如何治之『內人現年五十四因中年操勞過度以致血虧形瘦背痛胃呆腿痺腰痠諸症蠭起囑服韋廉士醫生紅色補丸數週即見胃强力壯身體復原矣』

梁夫人玉照

嬰孩自已藥片復其公子健康

梁君又云『次兒宗衍現年七歲因食物不節嘗患食積腹痛肌瘦面黃投以嬰孩自己藥片遂得全愈恢復康强』嬰孩自已藥片每瓶七角六瓶三元五角郵費在內

梁公子玉照

特別警告
若遇經售家以廉價影射紅丸兜售愼勿上當其丸外雖紅色中則劣質非眞貨也

韋廉士醫生紅色補丸凡經售西藥者均有出售或直向上海江西路四五一號韋廉士醫生藥局函購每瓶一元五角六瓶八元中國境內郵局費免收